



FEDERACIÓN ESTATAL DE ASOCIACIONES
DE PROFESIONALES DE ATENCIÓN TEMPRANA - GAT

La realidad actual de

La ATENCIÓN TEMPRANA en España



GOBIERNO
DE ESPAÑA

MINISTERIO
DE SANIDAD, POLÍTICA SOCIAL
E IGUALDAD

REAL PATRONATO
SOBRE DISCAPACIDAD



GRUPO DE TRABAJO

Coordinación:
Raquel Cabrerizo de Diago
Pilar López Pisón
Lourdes Navarro Callau

Comisión Técnica:
José Cardama Barrientos
Pilar Bedia Gutiérrez
Juan Carlos Belda Oriola
Isabel Casbas Gómez
Juan Fernández Alarcón
Emilio García-Miranda González
Rafael Ibáñez López
M^a Gracia Millá Romero
Carmen Narváez Ruiz
Fátima Pegenaute Lebrero
José Luis Peña Segura

Edita: Real Patronato sobre Discapacidad
Cuidado de la edición y distribución:
Centro Español de Documentación sobre Discapacidad
Serrano, 140. 28006 Madrid. Tel.: 917 452 449 - 46. Fax: 914 115 502
cedd@cedd.net - www.cedd.net
Producción: Editorial POLIBEA, S.L.
NIPO: 864-11-002-8
Depósito Legal: M-21230-2011

ÍNDICE

| | |
|--|-----|
| PRESENTACIÓN | 3 |
| PRÓLOGO | 4 |
| INTRODUCCIÓN | 6 |
| GRUPO DE TRABAJO ARAGÓN. EXPERIENCIA PILOTO | 13 |
| ESTUDIO DE LA REALIDAD ACTUAL DE LOS RECURSOS DE ATENCIÓN TEMPRANA EN EL ÁMBITO ESTATAL | 20 |
| Andalucía | 21 |
| Aragón | 31 |
| Principado de Asturias | 48 |
| Islas Baleares | 57 |
| Canarias | 65 |
| Cantabria | 71 |
| Castilla-La Mancha | 79 |
| Castilla y León | 89 |
| Cataluña | 98 |
| Ceuta | 107 |
| Extremadura | 113 |
| Galicia | 126 |
| La Rioja | 135 |
| Madrid | 143 |
| Melilla | 152 |
| Murcia | 158 |
| Navarra | 168 |
| País Vasco | 175 |
| Comunidad Valenciana | 182 |
| COMENTARIOS Y SUGERENCIAS | 193 |
| CONCLUSIONES | 198 |
| CONSIDERACIONES GENERALES | 218 |
| REFLEXIONES | 220 |
| PROPUESTAS DE BUENAS PRÁCTICAS | 228 |
| AGRADECIMIENTOS | 230 |
| ANEXOS | 237 |

Nota de la redacción

A lo largo de todo el documento se utilizarán los genéricos “niño”, “hijo” o “padres” con objeto de hacer más fácil la lectura. No obstante es importante hacer constar que no se pretende utilizar un lenguaje sexista por lo que estos términos harán referencia a los niños y las niñas, los hijos y las hijas y los padres y las madres.

PRESENTACIÓN

Presentamos el primer estudio pormenorizado que se ha realizado en España sobre la situación de la Atención Temprana en las distintas comunidades autónomas y los servicios con que se cuenta en cada una de ellas.

No cabe la menor duda que en este campo se han producido importantes avances en los últimos 20 años. Gracias a la colaboración de los responsables de la políticas sociales, las asociaciones de padres y familiares de niños con discapacidad y los propios profesionales dedicados a la Atención Temprana se ha conseguido que la necesaria coordinación entre los servicios sociales, educativos y sanitarios sea hoy una realidad en la mayor parte de nuestro país.

Es de justicia reconocer que muchos de estos avances se deben al trabajo que el GAT ha desarrollado en estos últimos años. El Real Patronato sobre Discapacidad, consciente de la situación en que se encontraba la Atención Temprana, respaldó el trabajo de un grupo de profesionales integrado en el GAT cuyo resultado fue la publicación en el año 2005 del Libro Blanco de la Atención Temprana, documento base para la planificación y coordinación de estos servicios.

El Real Patronato sobre Discapacidad ha proseguido apoyando estas iniciativas entre las que se encuentra la elaboración del presente estudio, consciente de que podía ser un instrumento de gran valor para conocer la situación en que se encuentra la Atención Temprana en nuestro país, los recursos con que cuenta cada comunidad autónoma y cuáles son las necesidades detectadas.

Con esta visión esperamos que el presente estudio sea de utilidad para todos aquellos dedicados a la planificación de las políticas públicas en los distintas administraciones con vistas a favorecer la armonización de los criterios de actuación y atención de los niños que nacen con alguna discapacidad.

Jaime Alejandro
Director General de Coordinación
de Políticas Sectoriales sobre la Discapacidad
Director del Real Patronato sobre Discapacidad

PRÓLOGO

Han pasado ya once años desde que salió a la luz la primera edición del Libro Blanco de la Atención Temprana¹. No hay duda que este documento ha marcado un hito en nuestro país y también fuera de él, gracias a las diferentes traducciones que se han ido realizando (al catalán, al gallego, al inglés y al árabe). Desde su publicación, el Libro Blanco ha servido de referencia para las administraciones públicas y para los profesionales. Se ha utilizado para promover y organizar la Atención Temprana (AT) en cada una de las Comunidades Autónomas.

En el Libro Blanco se señalan de forma reiterada una serie de conceptos y formas de trabajo que son básicas e indiscutibles en cualquier terreno: la prevención, la detección, la intervención temprana, la interdisciplinariedad en los servicios, la coordinación entre los diferentes ámbitos, la sectorización y el derecho universal a ser atendidos todos los niños del país que presenten cualquier tipo de dificultad en el desarrollo.

El concepto de prevención supone objetivos que le son propios, como la detección, el diagnóstico y la intervención temprana de cualquier tipo de trastornos en el desarrollo del niño en las primeras etapas de su infancia y no únicamente ante la certeza de una discapacidad.

La interdisciplinariedad y la coordinación son fundamentales, no solo para los profesionales que trabajan en un equipo, sino para todos aquellos sectores implicados.

La sectorización de los servicios facilita la coordinación y es necesaria para acercar la intervención temprana a todos los usuarios.

Por sus orígenes y objetivos, según el mismo Libro Blanco nos dice, es necesario que la Atención Temprana sea un servicio público, universal y de provisión gratuita para todos los niños y familias que lo precisen.

¹ *Libro Blanco de la Atención Temprana. (Federación Estatal de Profesionales de Atención Temprana – GAT. Ministerio de Trabajo y Asuntos Sociales. Real Patronato sobre Discapacidad. Madrid, 2000).*

La realidad actual de la Atención Temprana en España

En el territorio español existen grandes diferencias, debidas posiblemente a las políticas de descentralización y a la historia socio-cultural propia de cada Comunidad Autónoma.

Por ello, desde la Federación Estatal de Asociaciones de Profesionales de Atención Temprana (GAT) pensamos en realizar un estudio lo más completo posible de la realidad que en estos momentos se está dando en nuestro país.

Fátima Pegenaute Lebrero

Presidenta de la Federación Estatal de Asociaciones
de Profesionales de Atención Temprana (GAT)

INTRODUCCIÓN

Este documento tiene como objetivo presentar el estudio que hemos realizado, para conocer cuál es la situación actual de la Atención Temprana (AT) en las 17 comunidades españolas y las ciudades autónomas de Ceuta y Melilla. Este trabajo ha supuesto dos años de recogida de los datos correspondientes al año 2008.

El Libro Blanco hace hincapié en la necesidad de que la Atención Temprana sea un servicio público, universal y de provisión gratuita para todos los niños y familias que lo precisen. Con el paso del tiempo y desde la Federación Estatal de Asociaciones de Profesionales de Atención Temprana consideramos que era necesario realizar un estudio lo más completo posible de la situación actual y real de la Atención Temprana en todo el país, que nos hiciera reflexionar y valorar los aspectos cualitativos y cuantitativos de ésta, establecer comparaciones entre realidades, y obtener unas conclusiones que nos lleven a mejorar la atención a todos los niños del territorio nacional y a sus familias para que éstas puedan contar con una Atención Temprana de calidad y acorde a sus necesidades reales.

Sabemos y reconocemos que la Atención Temprana en España es motivo de preocupación para las familias, profesionales e instituciones políticas en este momento. Y es quizás el momento en que debemos, con el esfuerzo de todos encontrar un marco legislativo a nivel nacional.

Entendemos que la Atención Temprana es un Derecho que todo niño y su familia debe tener en nuestro país, al igual que el derecho a la Educación y a la Sanidad.

La Federación Estatal de Asociaciones de Profesionales de Atención Temprana (GAT) firmó un convenio de colaboración con el Real Patronato sobre Discapacidad para realizar este proyecto, pero para llevarlo a cabo hemos necesitado la colaboración de las diferentes comunidades autónomas a través de los representantes institucionales y de los recursos de Atención Temprana, a los que desde aquí queremos dar las gracias ya que sin ellos este trabajo no hubiera sido posible.

Los objetivos del estudio

Los objetivos que se plantearon en este trabajo fueron los siguientes :

- Conocer la legislación concreta en materia de Atención Temprana de cada comunidad autónoma.
- Determinar el número de servicios implicados en actividades de Atención Temprana y su dependencia, dentro de los tres ámbitos, social, educativo y sanitario.
- Conocer el circuito asistencial.
- Concretar los objetivos específicos en Atención Temprana de cada uno de estos servicios y la forma de organización:
 - Edad y perfil de la población atendida.
- Determinar los medios y recursos disponibles para alcanzar los objetivos:
 - Recursos humanos, perfiles y funciones de los profesionales.
- Determinar la relación existente entre el servicio de Atención Temprana y los diferentes servicios implicados en la atención al niño y a la familia: coordinación con el ámbito sanitario, educativo, social y/u otros.
- Conocer la repercusión cuantitativa (número de niños atendidos, tipo de trastornos, procedencia, etc) de la Atención Temprana en el conjunto de la población infantil.

El procedimiento metodológico

El procedimiento metodológico que se ha seguido ha sido el siguiente:

1.- Elaboración de documentos a utilizar referidos a:

- cartas de presentación y solicitud de información;
- entrevistas estructuradas a los representantes institucionales;
- Encuesta de recursos para la recogida de datos concretos de los Centros de Desarrollo Infantil y Atención Temprana (CDIAT).

2.-Recopilación de información referente a legislación, programas, circuitos, recursos existentes en cada Comunidad Autónoma a través de una entrevista dirigida a los representantes institucionales.

La realidad actual de la Atención Temprana en España

3.- Recogida de información referente al funcionamiento concreto de los recursos de Atención Temprana mediante una encuesta de recursos distribuida entre los Centros de Atención Temprana que nos habían facilitado los representantes institucionales.

4.- Recogida de las fichas anteriores (entrevista y encuesta) cumplimentadas.

5.- Análisis de los resultados y conclusiones del estudio.

6.- Elaboración del documento que presentamos con conclusiones y reflexión final.

El trabajo, por tanto, ha tenido una doble vía de recogida de datos: la institucional y la de los recursos de Atención Temprana de las diferentes comunidades.

La entrevista dirigida a los representantes de las instituciones autonómicas, iba precedida de una carta aval (*Anexo 1*), por parte del Real Patronato sobre Discapacidad y el GAT, gracias a lo cual hemos conseguido obtener información relevante relativa a los siguientes aspectos:

- Legislación en materia de Atención Temprana (AT).
- Recursos implicados en AT.
- Circuito asistencial, condiciones de acceso al Programa de AT.
- Recursos económicos disponibles.
- Recursos humanos disponibles, perfiles profesionales.
- Funcionamiento de los recursos.
- Datos de la población atendida.
- Otros datos de interés sobre el funcionamiento del Programa de AT en cada Comunidad.

La encuesta sobre recursos fue elaborada con la finalidad de obtener datos relativos a los diferentes recursos de Atención Temprana y estuvo dirigida a los profesionales de los CDIAT, lo que ha permitido conocer:

- Datos de los recursos acerca de su antigüedad, entorno y ámbito al que pertenecen.
- Titularidad, régimen jurídico y tipo de financiación.
- Condiciones de acceso al recurso, derivación de los casos, ubicación y plazas.
- Características del recurso: accesibilidad, equipamiento y profesionales.

La realidad actual de la Atención Temprana en España

- Funcionamiento del servicio en cuanto a la atención al niño, a la familia y al entorno, acciones preventivas, coordinaciones internas, evaluación externa y formación.
- Datos de la población atendida.
- Categorías diagnósticas basadas en la Organización Diagnóstica para la Atención Temprana (ODAT).

Una vez cumplimentadas las entrevistas y las encuestas sobre recursos, los datos fueron introducidos en una base de datos (Access 2003) para su posterior análisis.

Proceso de recogida de datos

El proyecto ha contado con dos fases de recogida de la información:

Primera fase: Entrevista

Se envió una entrevista a cada uno de los representantes institucionales de las 17 comunidades y las dos ciudades autónomas españolas.

El interés de esta entrevista era recoger información sobre legislación, programas, circuitos y recursos en cada autonomía. Es decir, si la Atención Temprana tenía un lugar, con un marco legal establecido.

(Anexo 2: Entrevista sobre Programa de Atención Temprana en CC AA - 2008)

Segunda fase: Encuesta

Partiendo de la experiencia piloto de la Comunidad Autónoma de Aragón, se envió una encuesta a todos los recursos de Atención Temprana que nos fueron facilitados por los representantes institucionales o por la Asociación de Profesionales de las diferentes comunidades autónomas.

(Anexo 3: Encuesta sobre recursos de Atención Temprana - 2009)

Una vez recibidas las encuestas, se procedió a introducir la información en una base de datos Access 2003. Las consultas extraídas de la base de datos de cada

La realidad actual de la Atención Temprana en España

autonomía fueron enviadas a los presidentes de las respectivas Asociaciones de Profesionales de Atención Temprana, para que elaboraran el estudio individualmente de la manera más precisa posible. El análisis de los datos recibidos de Canarias, Ceuta, la Comunidad de Madrid, Melilla, Navarra y País Vasco fue realizado por la Comisión Técnica del Grupo de Trabajo, ya que en ese momento no había representante de los profesionales de la Atención Temprana en el GAT.

Temporalización

AÑO 2008:

Se recogieron entrevistas de 11 comunidades autónomas: 8 fueron cumplimentadas por los presidentes de las asociaciones y 3 por los representantes institucionales.

AÑO 2009:

Se consiguieron entrevistas de 15 comunidades autónomas más las dos ciudades de Ceuta y Melilla: 15 cumplimentadas ya por los representantes institucionales y 2 por los presidentes de las Asociaciones de Profesionales.

Se recogieron 198 encuestas correspondientes a 202 recursos de Atención Temprana, ya que la encuesta de Huesca engloba varios CDIAT. La información se guardó en la base de datos Access 2003.

AÑO 2010:

Se cuenta con 16 entrevistas cumplimentadas por los representantes institucionales y 1 por la presidenta de la Asociación de Profesionales de Atención Temprana. El Centro Base de Bizkaia nos ha proporcionado parte de esta información del País Vasco por vía telefónica. Queda pendiente la entrevista de Canarias. La dificultad es que no contamos con representante en el GAT que nos pudiera facilitar esta información.

La realidad actual de la Atención Temprana en España

Se ha recogido la información de 243 cuestionarios, que corresponden a 247 recursos de AT, ya que como indicábamos, la UTE- Atención Temprana Huesca cuenta con 5 CDIAT.

Una vez recogidas todas las entrevistas y encuestas se procedió al estudio por comunidades autónomas, para finalmente elaborar el estudio global.

Tenemos conocimiento de que al menos actualmente existen en España 534 CDIAT. Se han enviado encuestas a 476 CDIAT donde se hace intervención. La participación ha sido del 51,89% de los cuestionarios enviados.

Federación Estatal de Asociaciones de
Profesionales de Atención Temprana.
GAT

GRUPO DE TRABAJO

El grupo de trabajo estuvo constituido por los siguientes profesionales:

Coordinación:

Raquel Cabrerizo de Diago

Pilar López Pisón

Lourdes Navarro Callau

Comisión Técnica:

José Cardama Barrientos

Pilar Bedia Gutiérrez

Juan Carlos Belda Oriola

Isabel Casbas Gómez

Juan Fernández Alarcón

Emilio García-Miranda González

Rafael Ibáñez López

M^a Gracia Millá Romero

Carmen Narváez Ruiz

Fátima Pegenaute Lebrero

José Luis Peña Segura

Colaboradores:

Rosalía Abejón Herrero

Celia Anglés Latorre

Julia Arcega Blanco

Victoria Bagües Yagüe

Tatiana Bobadilla Giménez

Carmen Carpio de los Pinos

Dolores Conde Jiménez

Estella Díaz Menéndez

Margarita Francés Juara

Desirée Garrido Ramos

Beatriz Gil Marín

Silvia Giménez Ezquerro

Vanesa Gómez Bailo

M^a Angeles López García

Javier López Pisón

Antonia Márquez Luque

Cristina Noguera Oliver

Julio Pérez López

Sonsoles Perpiñán Guerras

Marisa Poch Olive

Jaime Ponte Mittelbrunn

Yolanda Sánchez Fernández

Manuel Tejero González

Pilar Villarrocha Ardisa

ARAGÓN. EXPERIENCIA PILOTO

Este estudio se inició en la Comunidad Autónoma de Aragón por varias razones:

- Cuenta con un Programa de Atención Temprana (PAT) de titularidad pública.
- Existe una relación fluida y constante entre la Asociación de Profesionales de Atención Temprana (ASARAT) y el Jefe de Sección de Atención Temprana, Instituto Aragonés de Servicios Sociales (IASS) (Director del PAT).
- El total de Centros de Desarrollo Infantil y Atención Temprana (CDIAT) en Aragón es de 15, por lo que resultaba más accesible el proceso de recogida de datos, permitiendo hacerlo del 100% de los recursos.
- En ASARAT hay representación de todos los recursos implicados en la Atención Temprana de Aragón.

** Prevista nueva reubicación de Huesca y enlace de Tarazona*

El Programa de Atención Temprana en Aragón se encuentra coordinado por la Jefatura de Sección de Atención Temprana de la Dirección Gerencia del Instituto Aragonés de Servicios Sociales (IASS), organismo autónomo dependiente del Departamento de Servicios Sociales y Familia del Gobierno de Aragón.

Mediante la Orden de 20 de enero de 2003 (publicada en el Boletín Oficial de Aragón núm. 14, 5/02/2003), del Departamento de Salud, Consumo y Servicios Sociales, se regula la Atención Temprana en Aragón. A través de ella:

- Se crea el Programa de Atención Temprana.
- Se definen los titulares del derecho.
- Las características de los Centros y Servicios para su acreditación.
- Se enumeran las pautas a tener en cuenta como criterios objetivos de inclusión en el Programa.
- Se definen los ámbitos implicados en la detección precoz.
- El dictamen de necesidad de Atención Temprana.
- Las áreas de atención y módulos asistenciales.

La realidad actual de la Atención Temprana en España

El responsable del buen funcionamiento del Programa de Atención Temprana es el jefe de sección de Atención Temprana del IASS, quien cuenta con la Comisión Técnica de Asesoramiento como órgano consultivo. Entre las funciones de esta comisión está elaborar:

- Criterios mínimos de calidad.
- Criterios sobre el seguimiento y evaluación interna del Programa.
- Criterios para elaborar encuestas de satisfacción de los usuarios como evaluación externa.

Los Departamentos de Salud y Educación también participan en la ejecución del Programa.

En este momento son los Equipos de valoración de los Centros Base del IASS, la única puerta de acceso al Programa.

En los Centros Base, una vez hecha la valoración, si se considera que el niño debe recibir Atención Temprana, se realiza el Dictamen de Inclusión en el Programa y se propone un Programa de Atención Individualizado para cada uno de los casos, que se envía al Centro de Atención Temprana indicando el módulo asistencial, y los servicios asistenciales en función del tiempo semanal de intervención directa que va a recibir el niño.

MÓDULO A: Atención Intensiva. Mínimo 4 horas / semana

MÓDULO B: Atención Regular. Mínimo 2 horas / semana

MÓDULO C: Atención de Seguimiento. Mínimo 2 horas / mes

Los equipos de valoración de los Centros Base, después de valorar y analizar cada uno de los niños derivados, emitirán un Dictamen indicando la necesidad o no de incluir al niño en el Programa de Atención Temprana (Art. 4.2 de la Orden).

La realidad actual de la Atención Temprana en España

Las opciones de centros de tratamiento son de dos tipos:

- Centros de Atención Temprana propios del IASS
- CDIAT conveniados, concertados *

Cobra gran importancia la coordinación y colaboración con los diferentes servicios sanitarios, sociales y educativos, junto a la necesidad de compartir informes e información.

Destaca la necesidad que tienen los profesionales de Atención Temprana de trabajar en red: trabajo interdepartamental e interdisciplinario. Se pretende contextualizar la intervención desde el recurso más idóneo, por lo que es fundamental esta coordinación a la hora de tomar la decisión de no incluir al niño en el Programa de Atención Temprana.

El Programa de Atención Temprana en Aragón es un Programa pensado para las familias, con el objetivo de favorecer la conciliación de la vida familiar y laboral en la medida que es posible, por lo que no se ha sectorizado el Programa para las ciudades de Zaragoza y Huesca. Las familias pueden escoger entre un recurso público y/o concertado y solicitar cambio de centro justificando el motivo, si así lo requieren.

En el medio rural, mediante la Red de Centros de Desarrollo Infantil y Atención Temprana, se consigue hacer accesible el Programa de Atención Temprana (PAT) evitando que estos niños tengan que recorrer grandes distancias para recibir un plan de tratamiento adecuado a sus dificultades. Esta Red está siendo desarrollada gradualmente en función de las necesidades detectadas.

A estos servicios pueden acceder los niños que requieran Atención Temprana, tanto de la comarca donde se encuentra el CDIAT como de otros municipios cercanos y comarcas colindantes.

El proyecto se basa en un modelo sectorizado que facilite a las familias aragonesas accesibilidad a los servicios, tratamientos, igualdad de oportunidades, y en definitiva calidad de vida.

La realidad actual de la Atención Temprana en España

La viabilidad y sostenibilidad técnica y económica de esta Red de Centros depende de varios factores:

- Delimitación territorial y demográfica,
- Detección temprana de las dificultades y patologías del desarrollo,
- Derivación fluida y a tiempo de los casos detectados,
- Equipamiento y equipo técnico adecuados.

Inicialmente desde el Programa se prestaba el servicio a niños y sus familias de las tres capitales de provincia y de su entorno. Actualmente se está extendiendo el servicio al entorno rural – comarcal, destacando la apertura de Centros de Desarrollo Infantil y Atención Temprana (CDIAT) en determinadas comarcas.

La prestación asistencial queda cubierta por el I.A.S.S., desde el mismo momento en que los equipos de valoración del Centro Base establecen su necesidad y oportunidad.

RED DE CENTROS DE DESARROLLO INFANTIL Y ATENCIÓN TEMPRANA DEL I.A.S.S.

Los Centros de Desarrollo Infantil y Atención Temprana de entidades sin ánimo de lucro que están acreditados y concertados con el IASS, cumplen con los requisitos que, en cuanto a medios materiales y humanos, determina la Orden de 20 de enero de 2003, además de todos aquellos recogidos en la regulación de promoción de la accesibilidad y supresión de barreras arquitectónicas: Ley 3/1997 de 7 abril, por la que se regula la promoción de la accesibilidad y supresión de barreras arquitectónicas, urbanísticas, de transportes y de la comunicación, el Decreto 19/1999, de 9 de febrero, que la desarrolla, y las prescripciones del Decreto 11/1992, de 26 de mayo, del Gobierno de Aragón, por el que se regulan las condiciones mínimas que han de reunir los servicios y establecimientos sociales especializados.

La realidad actual de la Atención Temprana en España

El IASS exige las acreditaciones como primer nivel de calidad. Los CDIAT concertados tienen que cumplir con los requisitos que establece la Orden que regula el Programa de Atención Temprana:

A. Medios materiales

1. Condiciones físicas y dotacionales: Accesibilidad integral, fácil acceso y comunicación, responder a criterios racionalizados de zonificación de recursos, separación arquitectónica de otros servicios del mismo local, plan de evacuación de incendios, equipamiento y diseño adaptados a las características y tipología de usuarios, etc.
2. Zonas y espacios: Zona de administración, zona de atención especializada y zona de servicios generales. La Orden especifica las dimensiones mínimas de las salas y los despachos, además de que el centro debe disponer de un espacio para reuniones, almacenaje y limpieza de materiales y equipamientos y espacio para cambiar y vestir a los niños con dispositivos de agua caliente.
3. Equipamientos básicos: El propio del área administrativa para las funciones de recepción, administración, dirección y gestión; y el específico que se relaciona: equipo informático y contestador automático telefónico. Dispositivos que faciliten el conocimiento general y la comunicación así como la prestación de servicios: vídeo, material adecuado para evaluación y diagnóstico. Según el área de tratamiento - Estimulación - Psicomotricidad - Fisioterapia: mesas y sillas para niños especializadas, colchonetas, espejos, camillas, pizarras, bipedestadores, andadores, triciclos, planos, balones de Bobath, espalderas, paralelas, escalera y rampa, materiales específicos de motricidad (pelotas, rulos, sacos...), materiales propios de manipulación, materiales específicos de desarrollo y cognitivo. Logopedia: magnetófono y cintas, ordenador con software interactivo, camilla y colchoneta., espejo, materiales específicos para determinadas deficiencias sensoriales.

B. Recursos Humanos

Según la Orden, los Centros deberán contar con los servicios de profesionales con la titulación o cualificación adecuada para el ejercicio de las siguientes funciones:

- Evaluación neuropediátrica
- Evaluación médico funcional y rehabilitadora
- Evaluación psicológica y Psicoterapia
- Trabajo Social
- Fisioterapia
- Logopedia
- Estimulación
- Psicomotricidad
- Dirección y Administración

La realidad actual de la Atención Temprana en España

Los CDIAT en Aragón están abiertos todo el año, en horario de mañana y tarde.

En la actualidad Aragón cuenta con los siguientes CDIAT:

Huesca

Centro Base (Instituto Aragonés de Servicios Sociales)

En la capital está la UTE, Atención Temprana Huesca, formada por:

ASPACE Huesca

Asociación Down Huesca

Asociación San Francisco de Sales de Hipoacúsicos

CADIS (No funciona como CDIAT, es Gerencia)

La UTE cuenta con dos CDIAT en la provincia, uno en Sabiñánigo y otro en Barbastro y dos antenas en Monzón y Fraga.

Zaragoza

Centro Base (Instituto Aragonés de Servicios Sociales)

CDIAT Actur (Fundación Atención Temprana)

CDIAT Fundación Down Zaragoza

CDIAT Fundación DFA

CDIAT Jiloca-Moncayo en Calatayud (Fundación Atención Temprana)

CDIAT Bajo Aragón-Caspe / Baix Aragó-Casp (Fundación Atención Temprana)

CDIAT Cinco Villas en Ejea de los Caballeros y la antena en Tarazona (Fundación Atención Temprana)

Teruel

Centro Base (Instituto Aragonés de Servicios Sociales)

CDIAT Bajo Aragón-Alcañiz (Fundación Atención Temprana)

La realidad actual de la Atención Temprana en España

La colaboración del jefe de Sección de Atención Temprana, Francisco Eguinoa Zaborras, así como de los miembros de la Junta de ASARAT y de los directores y profesionales de los recursos de Atención Temprana en Aragón, ha permitido obtener datos muy precisos y valorar la viabilidad de la ficha diseñada para la recogida de información, con el fin último de realizar cambios oportunos, que ayudaran a que ésta fuera lo más ajustada posible a la diversidad y heterogeneidad del territorio español en el ámbito de la Atención Temprana.

Este es un primer acercamiento a la situación actual. Sin duda, será necesario continuar analizando el desarrollo de la Atención Temprana en España, trabajo que corresponde a las asociaciones de profesionales, las Administraciones públicas, las instituciones y las familias conjuntamente.

La Atención Temprana debe ser una realidad en todo el país y debería contar con un marco legal estatal.

Nosotros, desde la Federación Estatal de Asociaciones de Profesionales de Atención Temprana, seguiremos trabajando para ello.

Comisión de Trabajo

“La realidad actual de la Atención Temprana en España”

**ESTUDIO DE LA REALIDAD
ACTUAL DE LOS RECURSOS
DE ATENCIÓN TEMPRANA EN
EL ÁMBITO ESTATAL**

ANDALUCÍA

PRIMERA FASE: ENTREVISTA

La entrevista en la Comunidad Autónoma de Andalucía fue completada por su representante institucional, el coordinador del Proceso de Atención Temprana de la Consejería de Salud.

No existe legislación específica que regule la Atención Temprana en la Comunidad Autónoma, pero se tiene una normativa por la que se transfieren las competencias sobre Atención Temprana a la Consejería de Salud. Se contempla en la Ley 1/1999, de 31 de marzo, de Atención a las Personas con Discapacidad en Andalucía. También existe un Decreto Atención Temprana entre Consejerías de Salud/Educación/Igualdad.

1. RECURSOS IMPLICADOS Y CIRCUITO ASISTENCIAL

La edad contemplada en Andalucía para recibir Atención Temprana es variable por provincia y tipo de financiación. Por subvenciones, de 0 a 4 años. Por convenios, de 0 a 4 años o hasta 6 años si no existen recursos en otros ámbitos.

Los recursos de Atención Temprana en esta Comunidad están sectorizados y solo se admiten los casos derivados por la Administración. No es necesario el Dictamen de Minusvalía para acceder a ellos. En Andalucía son considerados recursos de Atención Temprana los siguientes servicios sanitarios, educativos y sociales:

| SANITARIOS | EDUCATIVOS | SOCIALES |
|---|--|--|
| 129 Centros de Atención Infantil Temprana (CAIT). A diciembre 2008, gran diferencia de recursos entre los centros. | 60 Centros Educación Especial 799 Aulas de Educación Especial 156 Equipos Orientación Educativa 8 Equipos Especializados 2159 Plantilla Pedagogía Terapéutica 892 Plantilla Audición y Lenguaje | 43.292 plazas en Centros Atención Socioeducativa |

La realidad actual de la Atención Temprana en España

* El acceso a los Centros de Atención Infantil Temprana (CAIT) es a través de los profesionales del SAS, y en concreto, acceso directo desde los Servicios de Pediatría de Atención Primaria y Especializada.

2. RECURSOS ECONÓMICOS Y HUMANOS

En cuanto a los medios humanos, los perfiles profesionales de los recursos de Atención Temprana van a depender de la provincia y modelo de financiación:

- Concerto: Psicólogo, Logopeda y Fisioterapeuta.
- Convenio: Psicólogo, Logopeda y Otros (variable según centros y provincias: Fisioterapeuta, Pedagogo, Psicopedagogo,...).
- Subvenciones: Depende de la asociación subvencionada, la orden de subvenciones no exige perfil determinado.

3. FUNCIONAMIENTO DE LOS RECURSOS

En la Comunidad de Andalucía, aunque no existe legislación que regule la atención que deben prestar los recursos de Atención Temprana, existen protocolos que los contemplan. Se ofrece la siguiente atención:

- Atención al niño: Sesiones individuales
 Sesiones grupales
 Atención domiciliaria
- Atención a la familia: Individual
 Grupal
- Atención al entorno: Servicios educativos
 Servicios sanitarios
 Servicios sociales

Se contemplan los tiempos de elaboración de informes, coordinaciones internas y externas, formación, investigación,...

No se regula una ratio de atención directa/indirecta de los profesionales.

Existen vías de coordinación interdepartamentales, programas preventivos y Plan de Formación.

4. DATOS DE LA POBLACIÓN ATENDIDA

Población diana (0-6 años): 540.180 niños

| | Número | % respecto a población diana |
|---------------------|--------|------------------------------|
| Casos valorados | ---- | ---- |
| Casos atendidos | 5.976 | 1,11% |
| Población de riesgo | 38.622 | 7,15% |

5. OTROS DATOS

Existe un documento completo de la situación actual en Andalucía. Más información en: <http://www.juntadeandalucia.es/salud/sites/csalud/portal/index.jsp>

SEGUNDA FASE: ENCUESTA

| COMUNIDAD | ENVIADOS | CONTESTADOS | % RESPUESTAS |
|-----------|----------|-------------|--------------|
| ANDALUCÍA | 128 | 80 | 62,50 |

**En 2008 eran 128 CAIT, posteriormente se amplió a 129.*

1. DATOS DE LOS RECURSOS

| EDADES | SUMA | % |
|--------------|------|-------|
| 0-6 | 46 | 57,50 |
| 0-5 | 11 | 13,75 |
| 0-4 | 5 | 6,25 |
| 0-3 | 6 | 7,50 |
| NO CONTESTAN | 12 | 15,00 |

**La edad más frecuente de los recursos en Andalucía es 0-6.*

| ÁMBITO | SUMA | % |
|------------|------|-------|
| LOCAL | 17 | 21,25 |
| COMARCAL | 45 | 56,25 |
| PROVINCIAL | 18 | 22,50 |

| ENTORNO | SUMA | % |
|----------------|------|-------|
| URBANO | 62 | 77,50 |
| RURAL | 14 | 17,50 |
| PERIFERIA URBE | 4 | 5,00 |

La realidad actual de la Atención Temprana en España

| FINANCIACIÓN | SUMA | % |
|---------------------------------|-------------|----------|
| PÚBLICA | 16 | 20 |
| CONCERTADA | 13 | 16,25 |
| SUBVENCIONADA / CONVENIO | 51 | 63,75 |

| TITULARIDAD | % |
|---------------------------|----------|
| Iniciativa privada | 25,00 |
| Iniciativa social | 26,25 |
| Otra | 7,50 |
| Pública | 41,25 |

| CONDICIONES DE ACCESO | SUMA | % |
|--|-------------|----------|
| SECTORIZADO | 6 | 7,50 |
| (1) AUTONOMÍA DEL SERVICIO PARA LA RECEPCIÓN DE LOS CASOS | -- | -- |
| SÓLO CASOS DERIVADOS DE LA ADMINISTRACIÓN | 25 | 31,25 |
| NECESIDAD DE DICTAMEN DE MINUSVALÍA | 0 | 0 |
| OTRAS CONDICIONES DE ACCESO | 2 | 2,50 |
| NO CONTESTAN | 34 | 42,50 |

*(1) Sólo para aquellos niños que no participan de la financiación de Salud.
No es necesaria la condición de minusvalía.*

2. DERIVACIÓN DE LOS CASOS

| DERIVACIÓN DE LOS CASOS | SUMA % TOTAL | MÁXIMA | MÍNIMA | MEDIA |
|-------------------------|--------------|--------|--------|-------|
| Servicios sanitarios | 81,52 | 100 | 0 | 80,95 |
| Servicios educativos | 5,14 | 46 | 0 | 5,04 |
| Servicios sociales | 3,05 | 100 | 0 | 3,03 |
| Iniciativa familiar | 9,11 | 100 | 0 | 8,94 |
| Otros | 1,18 | 30 | 0 | 1,19 |

**Máxima: CDIAT que recibe mayor % de derivaciones.*

**Mínima: CDIAT que recibe menor % de derivaciones.*

**Aunque lo que figura en el cuadro es lo que se ha contestado, lo correcto es decir que el 100% de los casos son derivados por los servicios sanitarios de la Consejería de Salud, dado que dichos informes son imprescindibles para que los niños sean intervenidos en todos los Centros de Atención Temprana de Andalucía..*

3. SALAS

| | |
|--------------|-----|
| MÁXIMO (M2): | 673 |
| MÍNIMO (M2): | 25 |

**Máximo hace referencia al CDIAT más grande y Mínimo al CDIAT más pequeño.*

4. PROFESIONALES

| PROFESIONALES | SUMA TOTAL CDIAT | % | MÁXIMO | MÍNIMO |
|-----------------------------|------------------|-------|--------|--------|
| Psicólogo | 119 | 31,32 | 4 | 0 |
| Pedagogo | 16 | 4,21 | 2 | 0 |
| Trabajador social | 21 | 5,53 | 1 | 0 |
| Neuropediatra | 2 | 0,53 | 1 | 0 |
| Médico RHB | 2 | 0,53 | 1 | 0 |
| Fisioterapeuta | 56 | 14,74 | 3 | 0 |
| Logopeda | 69 | 18,16 | 5 | 0 |
| Maestro (Especialidad) | 31 | 8,16 | 3 | 0 |
| T. Ocupacional | 2 | 0,53 | 1 | 0 |
| Psicomotricista | 2 | 0,53 | 1 | 0 |
| Técnico en AT (Estimulador) | 12 | 3,16 | 4 | 0 |
| Psicopedagogo | 7 | 1,84 | 1 | 0 |
| Administración | 31 | 8,16 | 3 | 0 |
| Ordenanzas | 6 | 1,58 | 2 | 0 |
| Otro | 4 | 1,05 | 1 | 0 |

**El máximo y mínimo refleja la necesidad o no de algunos tratamientos en los CDIAT andaluces. Es el número máximo y mínimo que encontramos de cada perfil profesional en un solo CDIAT.*

5. FUNCIONAMIENTO DEL SERVICIO

| FUNCIONAMIENTO DEL SERVICIO | | |
|-----------------------------|--------|--------|
| | Máxima | Mínima |
| Atención niño | 100 | 40 |
| A. familia | 40 | 0,1 |
| A. entorno | 30 | 0,12 |
| Acciones preventivas | 5 | -1 |
| Coord. Interna | ---- | ---- |
| Evaluación externa | 30 | 0,01 |
| Formación | 20 | 1 |

| FUNCIONAMIENTO DEL SERVICIO | |
|-----------------------------|--------|
| | Media |
| Atención niño | 68,32 |
| A. familia | 11,92 |
| A. entorno | 10,32 |
| Acciones preventivas | - 0,12 |
| Coord. Interna | ---- |
| Evaluación externa | 4,57 |
| Formación | 4,14 |

- 10 CENTROS NO CONTESTAN ESTE APARTADO.

- MÁXIMA: El número mayor de los datos entregados en cada columna sin tener en cuenta el número de veces que se repite.

- MÍNIMA: El número menor de los datos entregados en cada columna sin tener en cuenta el número de veces que se repite.

- MEDIA: Media aritmética de los datos entregados.

6. DATOS DE LA POBLACIÓN ATENDIDA

| POBLACIÓN DIANA (0 - 6) | DISCAPACIDAD 2,75 % | RIESGO 7,5 % |
|----------------------------|------------------------|-----------------|
| 559.325 | 15.381 | 41.949 |

**Datos del INE año 2008*

| PLAZAS CUBIERTAS 31/12/08 | PLAZAS EN ESPERA |
|---------------------------------|------------------------|
| 3.417 | 436 |

** No tenemos datos fiables de plazas disponibles ya que el 20% de los Centros no contesta a este apartado. Tampoco tenemos datos de las altas en 2008.*

La realidad actual de la Atención Temprana en España

| DATOS DE POBLACIÓN ATENDIDA (A LO LARGO DEL AÑO 2008) | | | | |
|---|-------------------|-------|---|-------|
| | Valorados en 2008 | | Niños que recibieron tratamiento durante 2008 | |
| | NIÑOS | NIÑAS | NIÑOS | NIÑAS |
| SUMA | 1892 | 1156 | 3100 | 1759 |
| % | 62,07 | 37,93 | 63,80 | 36,20 |

*Total de niños valorados en 2008: 3.048.

*Total de los que recibieron tratamiento: 4.859 (contemplan niños que provenían de años anteriores).

*No se tienen datos de las solicitudes nuevas en 2008.

| Atendidos según procedencia de los padres | |
|---|---------------|
| Nacionalidad | % |
| Españoles | 94,00 |
| No UE | 4,60 |
| UE | 1,40 |
| Total | 100,00 |

Cómputo de los usuarios según su nacionalidad:

Número de centros: 80

Respuestas válidas: 62

Respuestas imprecisas o no contestadas: 18

7. CATEGORÍAS DIAGNÓSTICAS

| CATEGORÍAS DIAGNÓSTICAS (A 31.12.08) (Un mismo niño puede estar incluido en varias categorías) | | |
|--|--------------|-------------|
| | SUMAS | % |
| Factor biológico de riesgo: | 544 | 9,92 |
| Factor familiar de riesgo: | 138 | 2,51 |
| Factor ambiental de riesgo: | 78 | 1,42 |
| Trastornos en el desarrollo motor: | 482 | 8,78 |
| Trastornos visuales: | 74 | 1,35 |
| Trastornos auditivos: | 165 | 3,01 |
| Trastornos psicomotores: | 587 | 10,70 |
| Retraso evolutivo: | 577 | 10,51 |
| Trastornos en el desarrollo cognitivo: | 384 | 7,00 |
| Trastorno del desarrollo de la comunicación y del lenguaje: | 1302 | 23,72 |
| Trastornos en la expresión somática: | 35 | 0,64 |
| Trastornos emocionales: | 73 | 1,33 |
| Trastornos de la regulación y del comportamiento: | 263 | 4,79 |
| Trastornos del espectro autista: | 361 | 6,58 |
| Plurideficiencias: | 216 | 3,94 |
| Otros: | 157 | 2,86 |
| Trastornos interacción familia-niño: | 26 | 0,47 |
| Trastornos del entorno: | 26 | 0,47 |
| TOTALES | 5.488 | 100% |

**Trastornos de la comunicación y del lenguaje son significativamente más frecuentes.*

ARAGÓN

PRIMERA FASE: ENTREVISTA

La entrevista en la Comunidad Autónoma de Aragón fue completada por el representante institucional, el jefe de sección de Atención Temprana del Instituto Aragonés de Servicios Sociales (IASS), dependiente del Departamento de Servicios Sociales y Familia del Gobierno de Aragón, quien nos facilitó los datos que aparecen en esta fase.

En Aragón existe legislación específica en Atención Temprana en:

- **Plan de Atención Temprana** de la Comunidad Autónoma de Aragón. Departamento de Planificación y Programas del Departamento de Salud, Consumo y Servicios Sociales, con la participación de los Departamentos de Educación, Salud y Servicios Sociales. (2002)
- **Ley 6/2002 de Salud de Aragón**. En su Artículo 30 se incluye la Atención Temprana entre las propias actuaciones de asistencia sanitaria.
- **Orden de 20 de enero de 2003** (B.O.A. 5/2/2003), del Departamento de Salud, Consumo y Servicios Sociales, que regula el Programa de Atención Temprana en Aragón.
- **Decreto 90/2007**, de 8 de mayo, del Gobierno de Aragón, por el que se modifica el Decreto 113/2000, de 13 de junio, por el que se aprueban los Estatutos del Instituto Aragonés de Servicios Sociales. En su Artículo 24 refiere a la gestión de los servicios de Atención Temprana dirigidos a prevenir la discapacidad.

Anteriormente, los Centros Base dependientes del IMSERSO prestaban este servicio. Hoy en día siguen prestando el servicio de Atención Temprana y coordinando el Programa. Los equipos de valoración de los Centros Base son la única puerta de entrada para ser incluido en el Programa de Atención Temprana en Aragón.

** Podemos afirmar siguiendo a J. Ponte (2003) que el actual modelo diseñado constituye: “un modelo que podríamos considerar de continuidad respecto de las orientaciones iniciales del IMSERSO con equipos centralizados e interdisciplinarios de valoración y servicios terapéuticos periféricos”.*

1. RECURSOS IMPLICADOS Y CIRCUITO ASISTENCIAL

La edad contemplada en Aragón para recibir Atención Temprana es de 0-6 años y no es necesario el reconocimiento del grado de discapacidad, ni la valoración de la situación de la dependencia.

Los servicios sanitarios y educativos participan también de una forma activa en el desarrollo del Programa de Atención Temprana.

Un niño aragonés puede llegar a los Centros Base derivado por recursos sanitarios, educativos, sociales, por otros profesionales o por la propia familia.

En los Centros Base, basándose en los criterios de inclusión establecidos en la Orden de 20 de enero y previa valoración, estiman o no la inclusión del niño y su familia en el Programa de Atención Temprana, emitiendo el correspondiente dictamen.

La misión del Equipo de Valoración, según la Orden, es ubicar y orientar cada caso a su mejor contexto de intervención, dentro de los recursos públicos generalistas.

En los **supuestos de no inclusión** en el Programa de Atención Temprana con los recursos del IASS, se pretende:

- a) Evitar la duplicidad o solapamiento de intervenciones y tratamientos.
- b) Evitar segregar al niño del contexto natural de intervención.
- c) Evitar división o fragmentación de tratamientos.
- d) Evitar, en la medida de lo posible, que intervengan en un mismo caso múltiples servicios, entidades y profesionales.

En estos casos de No Inclusión se ofrece a las familias una orientación del mejor recurso disponible. Muchos de estos niños son incluidos en un programa de seguimiento con los propios recursos del equipo de valoración del Centro Base IASS.

CDIAT EN ARAGÓN

Provincia de Zaragoza

La provincia de Zaragoza cuenta con 7 Centros:

- 3 en Zaragoza capital en pleno casco urbano:
 - Centro Base
 - CDIAT Fundación DFA
 - CDIAT Actur de Fundación Atención Temprana (FAT)
- 1 en la zona periférica de la urbe: CDIAT Fundación Down Zaragoza
- 3 en la zona rural: CDIAT Jiloca-Moncayo en Calatayud, CDIAT Bajo Aragón en Caspe y CDIAT Cinco Villas en Ejea de los Caballeros (con antena en la localidad de Tarazona). Todos ellos de Fundación Atención Temprana y de ámbito intercomarcal.

Provincia de Huesca

La provincia de Huesca cuenta en total con 6 Centros:

2 en el casco urbano de la capital: el Centro Base y la UTE, Atención Temprana Huesca, que está formada por 4 entidades:

- ASPACE HUESCA
- Asociación Down Huesca
- Asociación San Francisco de Sales de Hipoacúsicos
- CADIS (Gerencia)

En el medio rural, cuentan con 2 CDIAT en Sabiñánigo y Barbastro. Además, en la provincia se han establecido 2 antenas en pueblos oscenses: Fraga y Monzón.

Provincia de Teruel

La provincia de Teruel cuenta con 2 Centros:

- Centro Base en Teruel capital
- CDIAT Bajo Aragón en Alcañiz de Fundación Atención Temprana.

2. RECURSOS ECONÓMICOS Y HUMANOS

En Aragón existe partida presupuestaria anual específica para Atención Temprana. A finales del año 2008 se estaban atendiendo de forma periódica, semanal e individualizada, a 850 niños y sus familias.

Durante los años 2007 y 2008 la relación del Instituto Aragonés de Servicios Sociales (IASS) con las entidades prestadoras del servicio de Atención Temprana fue mediante un convenio plurianual.

En cuanto a recursos humanos, la Orden de Atención Temprana establece que los CDIAT deberán contar con unos perfiles profesionales determinados, que tengan la titulación y cualificación adecuada para el ejercicio de las diferentes funciones que deben desarrollarse.

3. FUNCIONAMIENTO DE LOS RECURSOS

En la legislación que regula el Programa de Atención Temprana se contemplan:

- Atención al niño en sesiones individuales.
- Atención domiciliaria en supuestos muy delimitados.
- Atención a la familia de forma individual.
- Atención al entorno.

** A partir de la aparición de la Ley, 30/2007, de 30 de octubre, de Contratos del Sector Público, la tendencia de las Administraciones para 2008 y 2009 es a no realizar convenios, sino contratos de servicios o contratos de gestión de servicios públicos.*

** Los CDIAT aragoneses, en el futuro serán contratados por el IASS.*

La realidad actual de la Atención Temprana en España

Los tiempos de coordinaciones, informes, formación son por cuenta de las entidades prestadoras del servicio y son ellos quienes establecen la ratio de atención directa/indirecta de los profesionales, así como los horarios y gestión de servicios y tiempos.

La vía de coordinación interdepartamental es a través de la Comisión Técnica Asesora del Programa de Atención Temprana. Se trata de un órgano colegiado y multiprofesional de carácter consultivo que se constituye en foro de discusión con la finalidad de asesorar al Jefe de Sección de Atención Temprana y a la Dirección Gerencia del Instituto Aragonés de Servicios Sociales (IASS) con claras funciones de elaboración de establecimiento de criterios de colaboración y coordinación en Atención Temprana.

Sus componentes representan a los diferentes servicios implicados en la Atención Temprana. Además del Jefe de Sección en Atención Temprana, acuden representantes de:

- Servicios Sociales: Centros Base del Instituto Aragonés de Servicios Sociales (IASS).
- Servicios Sanitarios: Servicios de Rehabilitación Hospitalaria, Servicios de Neuropediatría Hospitalaria, Centros de Salud Mental Infanto-Juvenil.
- Servicios Educativos: Equipos de Atención Temprana.
- Entidades concertadas: CDIAT concertados con el Instituto Aragonés de Servicios Sociales (IASS).
- Asociaciones de Profesionales: Asociación Aragonesa de Atención Temprana (ASARAT).

El Instituto Aragonés de Servicios Sociales (IASS), además, inició en el año 2008 acciones formativas para los profesionales de la red de Atención Temprana (servicios propios y concertados). Estas acciones continuaron a lo largo de 2009.

4. DATOS DE LA POBLACIÓN ATENDIDA

Población diana (0-6 años): en base a los datos del padrón del año 2005, la población infantil era de 64.104 niños (33.037 niños y 31.067 niñas).

| POBLACIÓN DIANA (0-6 años) Año 2005 | POBLACIÓN CON DISCAPACIDAD (2,75%) | POBLACIÓN DE RIESGO (7,5%) |
|--|---|---------------------------------------|
| 64.104 niños | 1.762 niños | 4.807 niños |

En esta etapa, el porcentaje de niños con discapacidad es del 2,75%, lo que supone un colectivo a atender de 1.762 niños. Y contemplando la población de riesgo (7,5%), supone atender a 4.807 niños susceptibles de recibir tratamiento en Atención Temprana.

| | Número | % respecto a la población con discapacidad |
|---------------------------------------|----------------------------|---|
| Casos valorados (año 2008) | 444 niños nuevos valorados | 25,21 % |
| Casos atendidos (año 2008) | 1161 niños | 65,92 % |

Datos de la Memoria del IASS del año 2008:

- Constan 679 solicitudes nuevas a lo largo del año, de las cuales 428 son estimadas e incluidas en el Programa de Atención Temprana y 171 desestimadas y 80 reorientadas a otros recursos.
- El 63 % de las solicitudes valoradas han sido atendidas con los recursos IASS.

5. OTROS DATOS

Desde los Centros Base del Instituto Aragonés de Servicios Sociales (IASS) se realizan tres tipos posibles de valoración dirigidas al colectivo de niños con discapacidad:

- a) Valoración, coordinación y seguimiento del **Programa de Atención Temprana 0 – 6 años, regulado por la Orden de 20 de enero de 2003 (BOA 5/2/2003)**.
- b) Valoración del grado de discapacidad para los niños que lo requieran, tal y como se establece en el **Real Decreto 1971/99 de 23 de diciembre**, de procedimiento para el reconocimiento, declaración y calificación del grado de minusvalía, de ámbito nacional.
- c) Valoración de la **situación de dependencia** en edades de 0 a 3 años, tal y como se establece en la **Orden de 15 de mayo de 2007 del Departamento de Servicios Sociales y Familia**, por la que se regula el procedimiento para el reconocimiento de la situación de dependencia en Aragón.

Queda pendiente la puesta en marcha de un *Plan Integral de Atención Temprana para menores de 3 años dependientes*, que dé respaldo al derecho reconocido en la Ley 39/06, de Promoción de la Autonomía Personal y Atención a las personas en situación de dependencia (D.A. Decimotercera), y que a su vez viene recogido en el **Plan Nacional de la Infancia y Adolescencia 2006 – 2009** (Objetivo estratégico 6. Medida 6.20).

SEGUNDA FASE: ENCUESTA

Como ya hemos mencionado con anterioridad, en Aragón existen 15 centros para la prestación de los servicios propios del Programa de Atención Temprana del Instituto Aragonés de Servicios Sociales (IASS). Los cuestionarios han sido cumplimentados por la dirección de los centros y han respondido el 100% de éstos.

Por un lado encontramos los **3 Centros Base** del Instituto Aragonés de Servicios Sociales (IASS), de titularidad pública y pertenecientes al Departamento de Servicios Sociales y Familia del Gobierno de Aragón. Son de ámbito provincial, uno para cada provincia aragonesa y están ubicados en el casco urbano. Todos los Centros Base comparten local, pero las tareas e incluso muchos espacios están separados funcional y administrativamente. Huesca y Teruel diferencian días de Atención Temprana y días de atención al adulto. En Zaragoza hay Equipo propio de Atención Temprana y diferenciado. La valoración de discapacidad es a demanda de las familias.

Por otro lado, encontramos los **12 centros concertados**, de iniciativa social. Todos estos centros pertenecen a fundaciones, a excepción de la UTE, Atención Temprana Huesca, que es una Asociación que aglutina a 4 entidades que gestionan 5 CDIAT y 2 antenas en la provincia de Huesca.

De los CDIAT acreditados y concertados con el Instituto Aragonés de Servicios Sociales para prestar servicios propios del Programa de Atención Temprana del citado organismo, cinco están ubicados en el casco urbano de Huesca y Zaragoza, uno en la zona periférica de Zaragoza y seis en la zona rural aragonesa. Respecto al ámbito de los 12 centros concertados, cuatro son de ámbito provincial, otros seis de ámbito comarcal y dos de ámbito local.

Todos los CDIAT concertados son locales independientes a excepción del CDIAT de Fundación Down Zaragoza y el CDIAT Bajo Aragón de Alcañiz (Fundación Atención Temprana), que comparten local con otras áreas de Fundación Down y con un Centro de Disminuidos Psíquicos, respectivamente.

La realidad actual de la Atención Temprana en España

Respecto al tipo de financiación, todos los CDIAT están concertados al 100% por horas de tratamiento; es decir, son gratuitos. Se atienden a niños de 0-6 años.

1. DERIVACIÓN DE LOS CASOS

Al ser los Centros Base la única puerta de acceso al Programa, analizamos en esta tabla el porcentaje de derivación de los diferentes recursos:

| DERIVACIÓN AL PROGRAMA DE ATENCIÓN TEMPRANA | | | | | |
|---|------------|------------|-------------|-----------|-----------|
| RECURSO | SALUD | EDUCACION | S. SOCIALES | FAMILIA | OTROS |
| Centro Base I Zaragoza | 62% | 27% | 2% | 5% | 4% |
| Centro Base Huesca | 51% | 40% | 3% | 5% | 2% |
| Centro Base Teruel | 88% | 5% | 5% | 2% | 0% |
| | 67% | 24% | 3% | 4% | 2% |

** El grueso de las derivaciones al Programa de Atención Temprana se realiza desde el ámbito sanitario*

Respecto a la devolución de información al derivante, todos los CDIAT concertados realizan devolución de información al Centro Base del Instituto Aragonés de Servicios Sociales (IASS) siendo éste su derivante.

En la Orden que regula el Programa de Atención Temprana en Aragón se determina que desde los centros concertados se deben emitir informes de seguimiento (Anexo IV de la Orden de 20 de enero de 2003) al Centro Base con una determinada periodicidad dependiendo del Módulo de Atención que tenga estipulado cada niño. Y por otro lado, en el Programa de Intervención Individualizado de cada niño, el Centro Base propone una fecha de revisión orientativa para el centro concertado porque para esa fecha debe emitir un informe de seguimiento del niño.

Además de estos informes existen coordinaciones telefónicas con el Centro Base.

2. CARACTERÍSTICAS DE LOS RECURSOS

Todos los recursos de Atención Temprana son accesibles y algunos cuentan con un número ilimitado de plazas. Ningún recurso en Aragón tiene listas de espera.

Tal y como podemos observar en la siguiente tabla existe disparidad entre los centros localizados en la zona urbana y rural. Los CDIAT del medio rural no cubren las plazas que tienen disponibles.

| RECURSO | PLAZAS DISPONIBLES | PLAZAS CUBIERTAS 31.12.08 | ALTAS AÑO 2008 |
|---|--------------------|---------------------------|----------------|
| CENTRO BASE 1 ZARAGOZA | 114 | 114 | 78 |
| CENTRO BASE TERUEL | 40 | 38 | 26 |
| CENTRO BASE HUESCA | 32 | 32 | 6 |
| CDIAT ACTUR FAT | 110 | 110 | 46 |
| CDIAT JILOCA - MONCAYO FAT | 80 | 31 | 4 |
| CDIAT CINCO VILLAS FAT | 85 | 22 | 0 |
| CDIAT BAJO ARAGÓN-CASPE CDIAT BAIX ARAGÓ-CASP FAT | 85 | 16 | 0 |
| CDIAT BAJO ARAGÓN ALCAÑIZ - FAT | 85 | 30 | 11 |
| CDIAT FUNDACIÓN DFA | SIN LÍMITE | 201 | 73 |
| CDIAT FUNDACIÓN DOWN ZARAGOZA | SIN LÍMITE | 203 | 73 |
| UTE, ATENCIÓN TEMPRANA HUESCA | SIN LÍMITE | 147 | 30 |
| TOTAL | ---- | 944 | 332 |

* Comparando con la población con discapacidad, en el Programa de Atención Temprana, se está atendiendo el 72,45% de los niños/as susceptibles de ser incluidos en el mismo. El 27,55% restante se supone que están atendidos por otros recursos de atención a la infancia..

* En los CDIAT aragoneses siguen quedando plazas disponibles.

* El 10,59 % de Zaragoza y Teruel es atención en el medio rural. En Huesca el 83% es en el medio rural. En todo Aragón la atención en el medio rural es del 23,41%.

La realidad actual de la Atención Temprana en España

Como determina la Orden que regula el Programa de Atención Temprana, en Aragón los recursos de Atención Temprana deben reunir una serie de condiciones físicas y dotacionales con unos equipamientos básicos para desempeñar las funciones propias de Atención Temprana. Los CDIAT deberán contar al menos con tres zonas diferenciadas:

- Zona de administración.
- Zona de atención especializada (con los espacios necesarios para realizar la atención y los tratamientos correspondientes, y con unas dimensiones mínimas).
- La tercera zona es la de servicios generales (dentro de ella está la zona de reuniones de los técnicos y atención a familias).

Basándonos en los datos recogidos en las encuestas, todos los CDIAT en Aragón, cuentan con:

- sala de fisioterapia,
- sala de estimulación y/o psicomotricidad,
- sala de psicoterapia,
- sala de logopedia,
- despachos para uso de los técnicos.

Además de la zona de servicios generales: vestíbulo - entrada, zona de espera y WC adaptados.

No hemos podido recopilar un total, pero actualmente en Aragón hay más de 175 salas destinadas a Atención Temprana, que suponen más de 1.500 m².

Con respecto a los recursos humanos, en los CDIAT aragoneses trabajan en total 132 profesionales, aunque no todos ellos tienen una dedicación exclusiva en Atención Temprana.

Los directores de los recursos de entidades concertadas son psicólogos, excepto en la Fundación Down, donde esta labor la realiza una pedagoga. En los CDIAT que tienen la figura de coordinador, asumen este papel las trabajadoras sociales

La realidad actual de la Atención Temprana en España

en los recursos de FAT, y en DFA se reparten esta función la psicóloga y la logopeda.

En Huesca, la gerente de la UTE es trabajadora social. Esta figura es nombrada con consentimiento del comité de gerencia que lo forman las tres entidades que la componen. En los CDIAT de CADIS el director o coordinador en ASPACE es médico, en la Asociación de Hipoacúsicos es logopeda y en Down es trabajadora social.

En cuanto a los profesionales que desempeñan sus funciones en Atención Temprana en la comunidad de Aragón, y teniendo en cuenta el número de horas reales de trabajo destinadas a Atención Temprana, disponemos de 74,59 profesionales de los siguientes perfiles profesionales:

| PROFESIONALES | Nº | % |
|-------------------------------|--------------|-------------|
| LOGOPEDAS | 14.67 | 19,66 |
| FISIOTERAPEUTAS | 10.32 | 13,83 |
| PSICÓLOGOS | 9.58 | 12,84 |
| ADMINISTRATIVOS | 8.45 | 11,32 |
| PSICOMOTRICISTAS | 7.85 | 10,52 |
| TÉCNICO AT | 6.15 | 8,24 |
| T. OCUPACIONALES | 5.50 | 7,37 |
| T. SOCIALES | 5.32 | 7,13 |
| MÉDICO RHB | 2.68 | 3,59 |
| ORDENANZAS | 1.20 | 1,60 |
| MAESTROS | 1.12 | 1,50 |
| PEDAGOGOS | 0.95 | 1,27 |
| NEUROPEDIATRAS | 0.80 | 1,07 |
| Total de profesionales | 74,59 | 100% |

* Los perfiles profesionales guardan relación con las categorías diagnósticas y refleja la importancia que se da en el Programa de Atención Temprana a los tratamientos directos con el niño.

* Los decimales que aparecen en el nº de profesionales se debe a que no todos tienen jornadas completas, se ajustan al nº de horas trabajadas.

3. FUNCIONAMIENTO DEL SERVICIO

| RECURSO | Atención Niño | Atención familia | Atención entorno | Acciones preventivas | Coord. interna | Evaluación externa | Formación |
|--|---------------|------------------|------------------|----------------------|----------------|--------------------|-----------|
| CENTRO BASE 1 ZARAGOZA | 70% | 5% | 13% | 3% | 3% | 1% | 5% |
| CENTRO BASE TERUEL | 70% | 5% | 13% | 3% | 3% | 1% | 5% |
| CENTRO BASE HUESCA | 70% | 5% | 13% | 3% | 3% | 1% | 5% |
| CDIAT ACTUR (FAT) | 75% | 10% | 10% | 0% | 3% | 2% | 0% |
| CDIAT JILOCA-MONCAYO (FAT) | 75% | 8% | 9% | 1% | 4% | 2% | 1% |
| CDIAT CINCO VILLAS (FAT) | 73% | 10% | 7% | 0% | 10% | 0% | 0% |
| CDIAT BAJO ARAGÓN - CASPE CDIAT BAIX ARAGÓ-CASP (FAT) | 75% | 10% | 10% | 0% | 2% | 1% | 2% |
| CDIAT BAJO ARAGÓN - ALCAÑIZ (FAT) | 75% | 10% | 10% | 0% | 2% | 1% | 2% |
| CDIAT FUNDACIÓN DFA | 61% | 20% | 10% | 1% | 5% | 1% | 2% |
| CDIAT FUNDACIÓN DOWN ZARAGOZA | 63% | 20% | 10% | 0% | 5% | 2% | 0% |
| UTE, ATENCIÓN TEMPRANA HUESCA | 69% | 15% | 10% | 1% | 2% | 0% | 3% |
| | 71% | 10% | 11% | 1% | 4% | 1% | 2% |

* Analizando la tabla, se observa que la mayor parte de la Atención está dirigida al niño. En los Centros Base del Instituto Aragonés de Servicios Sociales (IASS) existe Plan de Formación.

* En FAT los tiempos resultan difíciles de precisar. El porcentaje de atención depende del caso a caso. En la tabla se indica como mínimo un 10% de atención a la familia, pero dentro del porcentaje de atención al niño, parte es de atención a la familia. Los tiempos de coordinación, a veces, se dedican fuera de la jornada laboral.

La realidad actual de la Atención Temprana en España

Tal y como se desarrolla el Programa de Atención Temprana en Aragón, condicionado a los módulos de atención, en todos los recursos se dedica la gran parte del tiempo a la atención directa al niño de manera individual, otro tiempo es dedicado a la familia y al entorno pero en menor medida y a la coordinación interna del recurso. Los tiempos dedicados a acciones preventivas, evaluación externa y formación no siempre son contemplados en los recursos.

4. DATOS DE LA POBLACIÓN ATENDIDA

En Aragón, los Centros Base del Instituto Aragonés de Servicios Sociales (IASS) funcionan como centros de valoración de Atención Temprana y como centros de tratamiento. Por tanto, debe considerarse el dato detallado de número de niños valorados y qué porcentaje de esos niños son incluidos en el Programa de Atención Temprana.

En los CDIAT, todos los niños inician un protocolo de actuación que consiste en una primera entrevista de admisión, momento de especial relevancia en el que comienza la intervención, pues supone la acogida a la familia, e inmediatamente, sin esperas, se inician los tratamientos.

Se aprecia un gran volumen de niños varones frente al número de niñas valoradas y atendidas.

En cuanto a la nacionalidad de la población atendida, se aprecia mayor número de extranjeros en los centros comarcales y son de países de la Unión Europea. Sin embargo, no son datos demasiado significativos (8 - 10 % extranjeros).

5. CATEGORÍAS DIAGNÓSTICAS

Las tablas siguientes nos muestran las categorías diagnósticas de todos los casos valorados en Aragón en 2008. Son datos de los Centros Base, ya que son solo en ellos donde se realizan las valoraciones.

La realidad actual de la Atención Temprana en España

CATEGORÍAS DIAGNÓSTICAS CASOS VALORADOS I

| RECURSO | Factor biológ. riesgo | Factor familiar riesgo | Factor ambiental riesgo | ttno motor | ttno visual | ttno auditivo | ttno psicomotor | retraso evolutivo | ttno cognitivo | ttno comunic y leng |
|------------------------|-----------------------|------------------------|-------------------------|------------|-------------|---------------|-----------------|-------------------|----------------|---------------------|
| Centro Base 1 Zaragoza | 0 | 0 | 0 | 66 | 0 | 3 | 67 | 191 | 0 | 126 |
| Centro Base Huesca | 10 | 3 | 3 | 17 | --- | 7 | 11 | --- | 44 | 35 |
| Centro Base Teruel | 0 | 0 | 0 | 11 | 1 | 0 | 10 | 0 | 12 | 17 |
| TOTAL | 10 | 3 | 3 | 94 | 1 | 10 | 88 | 191 | 56 | 178 |

Total casos 634

CATEGORÍAS DIAGNÓSTICAS CASOS VALORADOS II

| RECURSO | ttno expresión somática | ttno emocional | ttno regulación y comportamiento | ttno espectro autista | plurideficiencias |
|------------------------|-------------------------|----------------|----------------------------------|-----------------------|-------------------|
| Centro Base 1 Zaragoza | 1 | 7 | 55 | 87 | 0 |
| Centro Base Huesca | --- | 4 | --- | 15 | 3 |
| Centro Base Teruel | 1 | 0 | 4 | 2 | 0 |
| TOTAL | 2 | 11 | 59 | 104 | 3 |

Total casos 179

**Salen más casos de los que han sido valorados porque un mismo niño puede presentar varias categorías diagnósticas.*

** Los Retrasos Evolutivos, Trastornos del Lenguaje y Trastorno Espectro Autista (TEA) son las categorías diagnósticas más frecuentes en las valoraciones que se hacen en Aragón. No todos los casos valorados se incluyen en el Programa de Atención Temprana..*

La realidad actual de la Atención Temprana en España

CATEGORÍAS DIAGNÓSTICAS I. CASOS EN TRATAMIENTO

| RECURSO | Factor biol. riesgo | Factor familiar riesgo | Factor ambiental riesgo | ttno motor | ttno visual | ttno auditivo | ttno psicomotor | retraso evolutivo | ttno cognitivo | ttno comunicac y leng |
|--------------------------------------|---------------------|------------------------|-------------------------|------------|-------------|---------------|-----------------|-------------------|----------------|-----------------------|
| CDIAT Actur | 7 | 4 | 0 | 17 | 0 | 0 | 1 | 12 | 12 | 15 |
| CDIAT Cinco Villas | 2 | 0 | 0 | 4 | 0 | 0 | 0 | 1 | 6 | 3 |
| UTE, Atención Temprana Huesca | 6 | ---- | ---- | 11 | ---- | 9 | 17 | 5 | 32 | 25 |
| CDIAT Fundación Down Zaragoza | 4 | 2 | 4 | 13 | 2 | 4 | 28 | 12 | 36 | 29 |
| CDIAT Bajo Aragón / Baix Aragó- Casp | 2 | 2 | 0 | 1 | 0 | 1 | 0 | 1 | 5 | 3 |
| Centro Base 1 Zaragoza | 0 | 0 | 0 | 10 | 0 | 3 | 20 | 14 | 16 | 32 |
| CDIAT Fundación DFA | 7 | 7 | 0 | 22 | 0 | 1 | 10 | 28 | 36 | 37 |
| CDIAT Jiloca-Moncayo | 1 | 4 | 0 | 10 | 0 | 1 | 1 | 5 | 1 | 4 |
| Centro Base Huesca | 10 | 3 | 3 | 8 | | 7 | 3 | 6 | 6 | 5 |
| CDIAT Bajo Aragón Alcañiz | 0 | 2 | 1 | 3 | 1 | 0 | 0 | 0 | 3 | 14 |
| Centro Base Teruel | 0 | 0 | 0 | 8 | 1 | 0 | 10 | 6 | 2 | 10 |
| TOTALES | 39 | 24 | 8 | 106 | 4 | 17 | 90 | 90 | 145 | 177 |
| TOTALES % | 4,12 | 2,53 | 0,85 | 11,20 | 0,42 | 1,80 | 9,52 | 9,52 | 15,33 | 18,71 |

CONSULTA DE CATEGORÍAS DIAGNÓSTICAS II. CASOS EN TRATAMIENTO

| RECURSO | ttno expresión somática | ttno emocional | ttno regulación y comport | ttno espectro autista | Plurideficiencias | otros | ttno interacción familia-niño |
|--|-------------------------|----------------|---------------------------|-----------------------|-------------------|-------------|-------------------------------|
| Fundación Atención Temprana-Actur | 0 | 5 | 1 | 25 | 0 | 1 | 0 |
| CDIAT CINCO VILLAS | 0 | 0 | 2 | 6 | 0 | 0 | 0 |
| UTE, Atención Temprana Huesca | | 4 | 10 | 10 | 13 | 5 | |
| CDIAT Fundación Down Zaragoza | 1 | 1 | 22 | 39 | 5 | 0 | 1 |
| CDIAT Bajo Aragón Caspe / Baix Aragó- Casp | 0 | 0 | 0 | 1 | 0 | 0 | 0 |
| Centro Base 1 Zaragoza | 1 | 7 | 4 | 4 | 0 | 0 | 0 |
| CDIAT Fundación DFA | 0 | 6 | 13 | 26 | 8 | 0 | 0 |
| CDIAT Jiloca-Moncayo | 0 | 0 | 2 | 3 | 1 | 1 | 0 |
| Centro Base Huesca | | 4 | 1 | 1 | 3 | | |
| CDIAT Bajo Aragón Alcañiz | 1 | 0 | 2 | 2 | 1 | 0 | 0 |
| Centro Base Teruel | 1 | 0 | 1 | 1 | 0 | 0 | 0 |
| TOTALES | 4 | 27 | 58 | 118 | 31 | 7 | 1 |
| TOTALES % | 0,42 | 2,85 | 6,13 | 12,47 | 3,28 | 0,74 | 0,11 |

**Total de categorías diagnósticas de casos en tratamiento: 946. Un mismo niño puede estar incluido en varias categorías.*

** En los CDIAT aragoneses, se atienden un volumen muy elevado de Trastornos de Lenguaje, Cognitivos, motores y TEA frente a otras categorías diagnósticas como riesgo biológico que no alcanzan los 40 casos. Esto refleja cómo los trastornos que aparecen vienen determinados por la edad de los niños. En 2008 todavía era superior a los 3 años la mayoría de los niños que recibían Atención Temprana.*

** Otro dato interesante es que apenas se encuentran casos con trastornos sensoriales, debido a que en Aragón acuden a recursos específicos.*

PRINCIPADO DE ASTURIAS

PRIMERA FASE: ENTREVISTA

La entrevista en el Principado de Asturias fue cumplimentada por una representante institucional y psicóloga en el Área de Gestión de Centros y Evaluación de la Consejería de Bienestar Social y Vivienda.

La gestión de la Atención Temprana depende de la Dirección General de Mayores y Discapacidad. No existe legislación específica al respecto, aunque está en estudio la elaboración de un documento regulador de la Atención Temprana. Sí existen, sin embargo, regulaciones respecto a las condiciones que han de cumplir los locales destinados a la Atención Temprana, así como la tipología de profesionales.

1. RECURSOS IMPLICADOS Y CIRCUITO ASISTENCIAL

En la Comunidad Autónoma del Principado de Asturias, la Atención Temprana es un servicio público, universal y de provisión gratuita, para todos los niños de 0-6 años y sus familias que la precisen.

En esta Comunidad, las Unidades de Atención Infantil Temprana (UAIT) están ubicadas según las Áreas Sociosanitarias en que se divide el territorio, tienen autonomía en la recepción y valoración de los casos, y no es necesario el certificado de minusvalía para acceder a los servicios que prestan.

En estos momentos, en el Principado de Asturias están constituidas diez UAIT dependientes de la Consejería de Bienestar Social y Vivienda: siete generalistas y tres específicas -dos que atienden los trastornos en el desarrollo motor (ASPACE) y una que atiende el trastorno en el desarrollo auditivo (Fundación Vinjoy). Además se cuenta con un equipo que, desde la ONCE, atiende a la población de toda la Comunidad afectada por trastornos en el desarrollo visual.

La realidad actual de la Atención Temprana en España

La Comunidad Autónoma del Principado de Asturias está dividida en ocho Áreas Sociosanitarias, cada una de ellas cuenta con un hospital, una red de Centros de Atención Primaria y una UAIT generalista -excepto en una, que está en vías de constitución-. Por otra parte, las sedes de las UAIT específicas están en Oviedo -trastornos del desarrollo motor, auditivo y visual- y en Gijón -trastornos en el desarrollo motor-, desde donde se atiende a toda la población de la Comunidad Autónoma.

Existe un buen nivel de coordinación entre los hospitales, los Centros de Atención Primaria y las UAIT de cada Área Sociosanitaria.

Durante el año 2009 se ha creado la figura del Coordinador Sociosanitario, integrado en el SESPA (Servicio de Salud del Principado de Asturias), con el que se han mantenido reuniones encaminadas a consolidar las redes de comunicación interprofesional ya existentes.

La sectorización de los servicios ha facilitado el conocimiento de los estilos de vida de las poblaciones, de los recursos y del grado de accesibilidad que presentan así como de los representantes institucionales, lo que ha posibilitado **la prevención, la proximidad y la coordinación interdisciplinar**, principios básicos para lograr unos buenos resultados en las actuaciones que desarrollan los profesionales la Atención Temprana.

La Comunidad Autónoma cuenta con una red creciente de Escuelas Infantiles de 0-3 años con la que las UAIT sienten necesidad de establecer cauces de comunicación y un modelo de colaboración y coordinación. Representantes institucionales ya han dado pasos para ir configurando el marco en el que se han de dar dichas actuaciones.

| UAIT DEL PRINCIPADO DE ASTURIAS | |
|---|---|
| UAIT AREA I. TAPIA DE CASARIEGO <i>Generalista</i> | UAIT AREA II. CANGAS DEL NARCEA <i>Generalista</i> |
| UAIT AREA III. AVILES <i>Generalista</i> | UAIT AREA IV. OVIEDO <i>Generalista</i> |
| UAIT AREA V. GIJÓN <i>Generalista</i> | UAIT AREA VI. ARRIONDAS <i>Generalista</i> |
| UAIT AREAS VII y VIII. MIERES Y LANGREO <i>Generalista</i> | UAIT FUNDACIÓN VINJOY. OVIEDO <i>Específica de discapacidad auditiva</i> |
| UAIT ASPACE. OVIEDO <i>Específica de discapacidad motórica</i> | UAIT ASPACE. GIJON <i>Específica de discapacidad motórica</i> |
| EQUIPO DE ATENCIÓN TEMPRANA ONCE – OVIEDO <i>Específica de discapacidad visual</i> | |

La realidad actual de la Atención Temprana en España

| SANITARIOS | EDUCATIVOS | SOCIALES |
|--|---|--|
| 8 Hospitales Generales | Equipos de Atención Temprana | Servicios Sociales Comunitarios 115 Unidades de Trabajo Social (UTS) |
| 1 Hospital Materno-Infantil | Equipos específicos de trastornos: motóricos, auditivos, visuales, de conducta y trastornos generalizados del desarrollo. 59 Escuelas infantiles de 0-3: 9 dependen de la Consejería de Bienestar Social y Vivienda. 50 son municipales, financiadas por la Consejería de Educación. | 3 Centros de Servicios Sociales para desarrollar programas sociales especializados |
| 8 Centros Salud Mental Infanto-Juvenil | | 3 Centros de Valoración de la Discapacidad (Oviedo, Gijón y Avilés) |
| 70 Centros de Salud Primaria | | |
| 135 Consultorios | | |

2. RECURSOS ECONÓMICOS Y HUMANOS

Según el Documento Técnico (publicación realizada por la Consejería de Bienestar Social y Vivienda en el 2004): La Atención Infantil Temprana en Asturias, “cada unidad contará con equipo multidisciplinar básico compuesto por los siguientes profesionales:

- Psicólogo, fisioterapeuta, logopeda, otros técnicos en estimulación (psicomotricista, estimulador o maestro).
- Asimismo, se contará con las oportunas intervenciones de los profesionales de los equipos de valoración de personas con discapacidad (pedagogo, trabajador social, médico rehabilitador), para la valoración, intervención o derivación de aquellos casos en los que la Unidad de Atención Infantil Temprana requiera su intervención profesional.

3. FUNCIONAMIENTO DE LOS RECURSOS

Aunque no está legislada, sí están regulados los tiempos de atención al niño, la familia y el entorno, así como los de coordinaciones.

Se contemplan los tiempos de elaboración de informes, coordinaciones internas y externas, formación, investigación en un 40%. La ratio de atención directa/indirecta de los profesionales es del 60%.

- Atención al niño: Sesiones individuales
Sesiones grupales
Atención domiciliaria según circunstancias
- Atención a la familia: Individual
Grupal
- Atención al entorno: Servicios educativos
Servicios sanitarios
Servicios sociales
Servicios socio-culturales

Existen vías de coordinación interdepartamentales establecidas y existe Plan de Formación específico, en el que participan tanto las Unidades propias de la Consejería de Servicios Sociales, como aquellas concertadas.

4. DATOS DE LA POBLACIÓN ATENDIDA

Población Diana (0-6 años): 45.579 niños

| | Número | % respecto a población diana |
|---------------------|--------|------------------------------|
| Casos valorados | 502 | 1.10% |
| Casos atendidos | 953 | 2.10% |
| Población de riesgo | 632 | 1.39% |

SEGUNDA FASE: ENCUESTA

| COMUNIDAD | ENVIADOS | CONTESTADOS | % RESPUESTAS |
|-----------|----------|-------------|--------------|
| ASTURIAS | 10 | 10 | 100% |

Los datos recopilados en esta segunda fase nos han sido facilitados de manera global por los representantes de la Asociación de Profesionales de Atención Temprana de Asturias (ASTURAT), y por la representante institucional del departamento a la cual está asignada la Atención Temprana dentro de la Consejería de Bienestar Social y Vivienda.

1. DATOS DE LOS RECURSOS

| EDADES | SUMA | % |
|--------|------|-----|
| 0-6 | 10 | 100 |

La edad que se contempla es de 0-6 años y tienen autonomía en los centros para la recepción de los casos. La Atención Temprana está sectorizada.

| ÁMBITO | SUMA | % |
|------------|------|----|
| COMARCAL | 9 | 90 |
| PROVINCIAL | 1 | 10 |

Tres Unidades están ubicadas en locales independientes, mientras que 7 comparten locales: 1 en Centro de Salud, 4 en Centros Educativos, 2 en Servicios Sociales.

| ENTORNO | SUMA | % |
|---------|------|----|
| URBANO | 6 | 60 |
| RURAL | 4 | 40 |

La realidad actual de la Atención Temprana en España

Las Unidades de Atención Infantil Temprana (UAIT) en Asturias dependen de la Consejería de Bienestar Social y Vivienda. Dos Unidades son de titularidad pública y 8 son entidades concertadas al 100% por número de plazas.

| CONDICIONES DE ACCESO | SUMA | % |
|---|------|------|
| SECTORIZADO | 10 | 100% |
| AUTONOMÍA DEL SERVICIO PARA LA RECEPCIÓN DE LOS CASOS | 10 | 100% |

2. DERIVACIÓN DE LOS CASOS

| DERIVACIÓN DE LOS CASOS | SUMA % TOTAL |
|-------------------------|--------------|
| Servicios sanitarios | 77 |
| Servicios educativos | 5 |
| Servicios sociales | 2 |
| Iniciativa familiar | 6 |
| Otros | 10 |

* Es llamativo cómo el grueso de las derivaciones son desde Salud. En Asturias existe devolución de información al derivante. No se tienen datos de máxima y mínima.

| FINANCIACIÓN | SUMA | % |
|--------------|------|----|
| PÚBLICA | 2 | 20 |
| CONCERTADA | 8 | 80 |

3. SALAS

No se tienen datos.

4. PROFESIONALES

Las jornadas laborales en Atención Temprana oscilan entre las 19,25h – 38,5h según estén contratados los profesionales a tiempo parcial o a tiempo completo.

Los coordinadores de las Unidades son los psicólogos.

Las Unidades tienen de 3 a 10 profesionales.

| PROFESIONALES | SUMA | % |
|-----------------------------|------|-------|
| Psicólogo | 10 | 20,41 |
| Pedagogo | 1 | 2,04 |
| Trabajador social | 2 | 4,1 |
| Neuropediatra | 0 | 0 |
| Médico RHB | 0 | 0 |
| Fisioterapeuta | 10 | 20,41 |
| Logopeda | 13,5 | 27,55 |
| Maestro (Especialidad) | 0 | 0 |
| T. Ocupacional | 1 | 2,04 |
| Psicomotricista | 3 | 6,12 |
| Técnico en AT (Estimulador) | 7,5 | 15,30 |
| Psicopedagogo | 0 | 0 |
| Administración | 1 | 2,04 |

** Existen Unidades en las que hay contratados profesionales a tiempo parcial, hecho que conduce a los decimales.*

Además de los perfiles profesionales reflejados en el cuadro, cuentan con 1 administrativo, 1 ordenanza de 35h, 1 audioprotesista de 19.25h y un equipo de Atención Temprana de la ONCE compuesto por: 3 trabajadoras sociales, una oftalmóloga, una óptica, un especialista en Atención Temprana y 2 rehabilitadores visuales.

5. FUNCIONAMIENTO DEL SERVICIO

El 60% de la atención está dirigida al niño. Se trabaja de manera individual, con la familia, en sesiones grupales o en el domicilio, según los casos.

Existe un Plan de Formación de aproximadamente dos cursos específicos por año para todo el personal, tanto de la Administración como el perteneciente a las entidades concertadas.

| FUNCIONAMIENTO DEL SERVICIO | |
|---|-------|
| | Media |
| Atención niño | 60 % |
| A. Familia, entorno, acciones preventivas, coordinación interna, evaluación externa y formación | 40 % |

** No se tienen datos de máxima ni mínima.*

6. DATOS DE LA POBLACIÓN ATENDIDA

| POBLACIÓN DIANA (0 - 6) | DISCAPACIDAD 2,75 % | RIESGO 7,5 % |
|-------------------------|---------------------|--------------|
| 45.579 | 1.253 | 3.418 |

**La población de referencia son en total 45.579 de los cuales 22.957 son niños y 22.622 niñas.*

| PLAZAS DISPONIBLES | PLAZAS CUBIERTAS 31/12/08 | ALTAS AÑO 2008 |
|--------------------|---------------------------|----------------|
| SIN LÍMITE | 953 | 424 |

No hay límite establecido de número de plazas y están adaptadas a las necesidades de los niños. Puede ocurrir en algún momento específico que hay lista de espera, pero no es lo habitual.

La realidad actual de la Atención Temprana en España

| DATOS DE POBLACIÓN ATENDIDA (A LO LARGO DEL AÑO 2008) | | | | | | | | |
|---|-------------------|---|-------|---|---|-------|-------|-------|
| | Valorados en 2008 | | | | Niños que recibieron tratamiento durante 2008 | | | |
| | NIÑOS | % | NIÑAS | % | NIÑOS | % | NIÑAS | % |
| MEDIA | * | | * | | 587 | 61,60 | 366 | 38,40 |

* Se valoraron en total 502, pero no se precisa de éstos cuántos fueron niños y cuantas fueron niñas.

*En el año 2008 recibieron tratamiento en total 953.

* No hay datos de las solicitudes nuevas.

* El 92,44% de los niños son españoles.

7. CATEGORÍAS DIAGNÓSTICAS

| CATEGORÍAS DIAGNÓSTICAS (A 31.12.08) | | |
|---|--------------|-------------|
| (Un mismo niño puede estar incluido en varias categorías) | | |
| | SUMAS | % |
| Factor biológico de riesgo: | 652 | 26,22 |
| Factor familiar de riesgo: | 96 | 3,86 |
| Factor ambiental de riesgo: | | |
| Trastornos en el desarrollo motor: | 288 | 11,58 |
| Trastornos sensoriales: | 105 | 4,22 |
| Retraso evolutivo: | 623 | 25,05 |
| Trastornos en el desarrollo cognitivo: | 120 | 4,83 |
| Trastorno del desarrollo de la comunicación y del lenguaje: | 524 | 21,06 |
| Trastornos en la expresión somática: sueño | 79 | 3,18 |
| TOTALES | 2.487 | 100% |

* Los 96 casos son entre factores familiares y ambientales de riesgo.

ISLAS BALEARES

PRIMERA FASE: ENTREVISTA

La entrevista en la Comunidad Autónoma de las Islas Baleares fue cumplimentada por su representante institucional, la directora del Centre Base d'Atenció a persones amb discapacitat i dependència.

No existe legislación específica que regule la Atención Temprana en la Comunidad. Al cierre de este estudio no existía normativa reguladora de la Atención Temprana, pero está pendiente de aprobarse un Decreto que regulará los Servicios de Atención Temprana de las Islas Baleares y un Plan Integral de Atención Temprana.

1. RECURSOS IMPLICADOS Y CIRCUITO ASISTENCIAL

La edad contemplada en las Islas Baleares para recibir Atención Temprana es de 0-6 años, y deben ser niños residentes en las islas. A partir de los 3 años, se entenderá que se podrá prorrogar su atención fuera de la red educativa hasta los 6 años, cuando no estén escolarizados o cuando la valoración del equipo asistencial en coordinación con el sistema educativo así lo dictamine.

Los recursos de Atención Temprana en esta Comunidad están sectorizados y tienen autonomía propia para la recepción de casos, solo se admiten los casos derivados por la Administración (para los centros concertados). No es necesario el dictamen de minusvalía para acceder a ellos.

En las Islas Baleares son considerados recursos de Atención Temprana los siguientes servicios sanitarios, educativos y sociales:

La realidad actual de la Atención Temprana en España

| SANITARIOS | EDUCATIVOS | SOCIALES |
|--|--------------------------------|--|
| Servicio de Fisioterapia, que funciona con voluntariado. Prevención, detección y derivación por parte de los Servicios de Neonatología, Neuropediatría y Atención Primaria (Pediatras). | 6 Equipos de Atención Temprana | 8 Servicios de Valoración y Atención Temprana (centros concertados y centros privados) |

2. RECURSOS ECONÓMICOS Y HUMANOS

En cuanto a recursos económicos, existe una partida presupuestaria específica en concepto de conciertos para el año 2008.

En cuanto a los medios humanos, en este momento no existe una regulación específica para los perfiles profesionales que realizan la Atención Temprana. Con quienes existe más disparidad es con los profesionales que realizan la estimulación cognitiva.

3. FUNCIONAMIENTO DE LOS RECURSOS

No se tienen datos sobre la atención que prestan los Servicios de Atención Temprana en las Islas Baleares.

4. DATOS DE LA POBLACIÓN ATENDIDA

Población diana (0-6 años): 75.188 niños (IBESTAT, 2007)

| | Número | % respecto a población diana |
|-------------------------------------|--------|------------------------------|
| Casos valorados (SVAP, 2008) | 371 | 0,5% |
| Casos atendidos | 319 | 0,4% |
| Población de riesgo | 5.574 | 7,5% |

Más información: www.abap.cat

SEGUNDA FASE: ENCUESTA

| COMUNIDAD | ENVIADOS | CONTESTADOS | % RESPUESTAS |
|----------------|----------|-------------|--------------|
| ISLAS BALEARES | 8 | 5 | 62,5 |

1. DATOS DE LOS RECURSOS

| EDADES | SUMA | % |
|--------|------|-----|
| 0-6 | 5 | 100 |

| ÁMBITO | SUMA | % |
|------------|------|----|
| COMARCAL | 4 | 80 |
| PROVINCIAL | 1 | 20 |

| ENTORNO | SUMA | % |
|-------------------|------|----|
| URBANO | 4 | 80 |
| PERIFERIA URBE | 1 | 20 |

| FINANCIACIÓN | SUMA | % |
|-------------------|------|----|
| PÚBLICA | 1 | 20 |
| CONCERTADA | 1 | 20 |
| SUBV+CUOTAS+OTRAS | 3 | 60 |

La realidad actual de la Atención Temprana en España

| TITULARIDAD | % |
|--------------------|----|
| Iniciativa privada | 60 |
| Otra (concertado) | 20 |
| Pública | 20 |

| CONDICIONES DE ACCESO | SUMA | % |
|---|------|----|
| AUTONOMÍA DEL SERVICIO PARA LA RECEPCIÓN DE LOS CASOS | 3 | 60 |
| SÓLO CASOS DERIVADOS DE LA ADMINISTRACIÓN | 1 | 20 |
| NO CONTESTAN | 1 | 20 |

* En Baleares no es necesaria la condición de minusvalía. La Atención Temprana no está sectorizada..

2. DERIVACIÓN DE LOS CASOS

| DERIVACIÓN DE LOS CASOS | SUMA % TOTAL | MÁXIMA | MÍNIMA | MEDIA |
|-------------------------|--------------|--------|--------|-------|
| Servicios sanitarios | 27,4 % | 50 | 3 | 27,4 |
| Servicios educativos | 30 % | 48 | 20 | 33,5 |
| Servicios sociales | 12,6 % | 21,5 | 0 | 10,1 |
| Iniciativa familiar | 30% | 48 | 7 | 31 |
| Otros | 0% | 0 | 0 | 0 |

*Máxima: CDIAT que recibe mayor % de derivaciones.

* Mínima: CDIAT que recibe menor % de derivaciones.

3. SALAS

| | |
|--------------|-----|
| MÁXIMO (M2): | 853 |
| MÍNIMO (M2): | 113 |

*Máximo hace referencia al CDIAT más grande y Mínimo al CDIAT más pequeño.

4. PROFESIONALES

| PROFESIONALES | SUMA | % | MÁXIMO | MÍNIMO |
|--------------------------------|------|-------|--------|--------|
| Psicólogo | 7,9 | 33,19 | 6 | 1 |
| Pedagogo | 0 | 0 | 0 | 0 |
| Trabajador social | 0,87 | 3,65 | 1 | 0 |
| Neuropediatra | 0,92 | 3,86 | 1 | 0 |
| Médico RHB | 0 | 0 | 0 | 0 |
| Fisioterapeuta | 4,07 | 17,1 | 2 | 1 |
| Logopeda | 4,8 | 20,16 | 2 | 1 |
| Maestro (Especialidad:AL) | 1 | 4,2 | 1 | 0 |
| T. Ocupacional | 0,15 | 0,63 | 1 | 0 |
| Psicomotricista | 1,07 | 4,49 | 1 | 0 |
| Técnico en AT (Estimulador) | 0,6 | 2,52 | 1 | 0 |
| Psicopedagogo | 0 | 0 | 0 | 0 |
| Administración | 1 | 4,2 | 1 | 0 |
| Ordenanzas | 0 | 0 | 0 | 0 |
| Otro: educador social | 1 | 4,2 | 1 | 0 |

**La suma recoge el total de perfiles profesionales de todos los CDIAT encuestados. Los decimales indican que no todos los profesionales tienen jornadas completas.*

** Máximo: CDIAT con mayor número de profesionales de un perfil determinado.*

** Mínimo: CDIAT con menor número de un perfil profesional determinado.*

5. FUNCIONAMIENTO DEL SERVICIO

| FUNCIONAMIENTO DEL SERVICIO | | |
|-----------------------------|--------|--------|
| | Máxima | Mínima |
| Atención niño | 91 | 10 |
| A. familia | 20 | 0 |
| A. entorno | 80 | 0 |
| Acciones preventivas | 0,01 | 0 |
| Coord. interna | 10 | 0 |
| Evaluación externa | 3,5 | 0 |
| Formación | 0 | 0 |

| FUNCIONAMIENTO DEL SERVICIO | |
|-----------------------------|-------|
| | Media |
| Atención niño | 53,25 |
| A. familia | 6,25 |
| A. entorno | 23 |
| Acciones preventivas | --- |
| Coord. interna | 3 |
| Evaluación externa | 0,8 |
| Formación | 0 |

*Son datos de 4 recursos. En un recurso no especifican tiempo. Al niño y a la familia se les atiende individualmente. Hay reuniones semanales con servicios sociales. También hay reuniones con servicios educativos y sanitarios. Se elaboran informes para estos servicios. Existen medidas preventivas mediante controles a la población con riesgo. Existen 3 reuniones semanales de coordinación interna. Hay coordinación de cursos con la administración y convenios de prácticas con la Universidad.

* Las sesiones son solo con el niño a excepción de los niños menores de 2 años. En algún caso en las sesiones de fisioterapia y logopedia se trabaja en grupos.

*En caso de centros con plan de formación o aquellos que organizan acciones formativas, éstas no están incluidas dentro del horario laboral.

6. DATOS DE LA POBLACIÓN ATENDIDA

| POBLACIÓN DIANA (0 - 6) | DISCAPACIDAD 2,75 % | RIESGO 7,5 % |
|--------------------------|---------------------|--------------|
| 75.188 | 2.067 | 5.574 |

| PLAZAS DISPONIBLES | PLAZAS CUBIERTAS 31/12/08 | ALTAS AÑO 2008 | PLAZAS EN ESPERA |
|--------------------|---------------------------|----------------|------------------|
| 448* | 336 | 24** | 36 |

* En los centros privados el número de plazas es según demanda, por tanto es indeterminado.

**Hay 3 centros que no respondieron a esta pregunta..

La realidad actual de la Atención Temprana en España

| DATOS DE POBLACIÓN ATENDIDA (A LO LARGO DEL AÑO 2008) | | | | | | | | |
|---|-------------------|------|-------|------|---|------|-------|----|
| | Valorados en 2008 | | | | De los valorados, cuántos recibieron tratamiento durante 2008 | | | |
| | NIÑOS | % | NIÑAS | % | NIÑOS | % | NIÑAS | % |
| MEDIA | | 84,8 | | 75,2 | | 53,6 | | 37 |

| DATOS DE POBLACIÓN ATENDIDA (A LO LARGO DEL AÑO 2008) | | | | | | | | |
|---|-------------------|----|-------|----|---|------|-------|-------|
| | Valorados en 2008 | | | | De los valorados, cuántos recibieron tratamiento durante 2008 | | | |
| | NIÑOS | % | NIÑAS | % | NIÑOS | % | NIÑAS | % |
| SUMA | 424 | 53 | 376 | 47 | 268 | 59,1 | 185 | 40,83 |
| MÁXIMA | 288 | | 275 | | 185 | | 135 | |
| MINIMA | 8 | | 4 | | 8 | | 4 | |

**No se tienen datos del número de solicitudes nuevas en 2008, ni de las que fueron desestimadas.*

| Atendidos según procedencia de los padres | |
|---|------------|
| Nacionalidad | % |
| Españoles | 92,5 |
| No UE | 4,75 |
| UE | 2,75 |
| Total | 100 |

7. CATEGORÍAS DIAGNÓSTICAS

| CATEGORÍAS DIAGNÓSTICAS (A 31.12.08) (Un mismo niño puede estar incluido en varias categorías) | | |
|--|--------------|-------------|
| | SUMAS | % |
| Factor biológico de riesgo: | 62 | 18,45 |
| Factor familiar de riesgo: | 22 | 6,55 |
| Factor ambiental de riesgo: | 7 | 2,08 |
| Trastornos en el desarrollo motor: | 28 | 8,33 |
| Trastornos visuales: | 2 | 0,60 |
| Trastornos auditivos: | 5 | 1,49 |
| Trastornos psicomotores: | 14 | 4,17 |
| Retraso evolutivo: | 49 | 14,58 |
| Trastornos en el desarrollo cognitivo: | 16 | 4,76 |
| Trastorno del desarrollo de la comunicación y del lenguaje: | 61 | 18,15 |
| Trastornos en la expresión somática: | 0 | 0 |
| Trastornos emocionales: | 7 | 2,08 |
| Trastornos de la regulación y del comportamiento: | 11 | 3,27 |
| Trastornos del espectro autista: | 17 | 5,06 |
| Plurideficiencias: | 12 | 3,58 |
| Otros: | 22 | 6,55 |
| Trastornos interacción familia-niño: | 1 | 0,30 |
| TOTAL | 336 | 100% |

CANARIAS

PRIMERA FASE: ENTREVISTA

No ha sido posible obtener la entrevista del representante institucional.

SEGUNDA FASE: ENCUESTA

| COMUNIDAD | ENVIADOS | CONTESTADOS | % RESPUESTAS |
|-----------|----------|-------------|--------------|
| CANARIAS | 19 | 8 | 42,10 |

1. DATOS DE LOS RECURSOS

| EDADES | SUMA | % |
|--------|------|------|
| 0-6 | 7 | 87,5 |
| 0-4 | 1 | 12,5 |

| ÁMBITO | SUMA | % |
|------------|------|------|
| LOCAL | 3 | 37,5 |
| PROVINCIAL | 3 | 37,5 |
| COMARCAL | 2 | 25 |

| ENTORNO | SUMA | % |
|-------------|------|------|
| URBANO | 6 | 75 |
| ZONA PERIF. | 1 | 12,5 |
| RURAL | 1 | 12,5 |

La realidad actual de la Atención Temprana en España

| CONDICIONES DE ACCESO | SUMA | % |
|---|------|----|
| NECESIDAD DE DICTAMEN DE MINUSVALÍA | 2 | 25 |
| AUTONOMÍA DEL SERVICIO PARA LA RECEPCIÓN DE LOS CASOS | 6 | 75 |

| TITULARIDAD | % |
|-------------------|------|
| Otra | 12,5 |
| Iniciativa social | 12,5 |
| Pública | 75 |

| FINANCIACIÓN | SUMA | % |
|-------------------|------|----|
| PÚBLICA | 6 | 75 |
| SUBV+CUOTAS+OTRAS | 2 | 25 |

2. DERIVACIÓN DE LOS CASOS

| DERIVACIÓN DE LOS CASOS | SUMA % TOTAL |
|-------------------------|-----------------|
| Servicios sanitarios | 18 |
| Servicios educativos | 32 |
| Servicios sociales | 27 |
| Iniciativa familiar | 19 |
| Otros | 4 |

**El Centro Base de Las Palmas no puede concretar el porcentaje de derivaciones de los casos, detalla que los casos llegan derivados de los servicios sanitarios, educativos y sociales, por iniciativa familiar y de centros privados.*

3. SALAS

| | |
|---------------------|-------|
| MÁXIMO (M2): | 2.500 |
| MÍNIMO (M2): | 76 |

**Máximo hace referencia al CDIAT más grande y Mínimo al CDIAT más pequeño.*

4. PROFESIONALES

| PROFESIONALES | SUMA | % |
|-----------------------------|-------------|----------|
| Psicólogo | 10 | 18,51 |
| Pedagogo | 2 | 3,7 |
| Trabajador social | 5 | 9,26 |
| Neuropediatra | | |
| Médico RHB | 1 | 1,86 |
| Fisioterapeuta | 4 | 7,41 |
| Logopeda | 5 | 9,26 |
| Maestro (Especialidad) | 3 | 5,55 |
| T. Ocupacional | 1 | 1,86 |
| Psicomotricista | 3 | 5,55 |
| Técnico en AT (Estimulador) | 6 | 11,11 |
| Psicopedagogo | 3 | 5,55 |
| Administración | 5 | 9,26 |
| Ordenanzas | 1 | 1,86 |
| Otro | 5 | 9,26 |

5. FUNCIONAMIENTO DEL SERVICIO

| FUNCIONAMIENTO DEL SERVICIO | |
|-----------------------------|--------|
| | Media |
| Atención niño | 57,25% |
| A. familia | 11,25% |
| A. entorno | 13,75% |
| Acciones preventivas | * |
| Coord. interna | * |
| Evaluación externa | * |
| Formación | * |

*Son datos de 4 recursos. El 17,75% restante estaría dividido entre Acciones Preventivas, Formación y Evaluación externa.

*El Centro Base de Las Palmas realiza atención al niño, a la familia y al entorno, y coordinaciones internas, aunque no precisa porcentajes.

*Sólo hay Plan de Formación en un CDIAT. Tres CDIAT indican que hacen acciones preventivas pero no porcentaje. Dos CDIAT indican que hacen formación pero tampoco dan porcentajes.

6. DATOS DE LA POBLACIÓN ATENDIDA

| POBLACIÓN DIANA (0 - 6) | DISCAPACIDAD 2,75 % | RIESGO 7,5 % |
|-------------------------|------------------------|--------------|
| 119.520 | 3.286 | 8.964 |

*Datos INE 2008.

| PLAZAS DISPONIBLES | PLAZAS CUBIERTAS 31/12/08 | ALTAS AÑO 2008 | PLAZAS EN ESPERA |
|-----------------------|---------------------------------|-------------------|------------------------|
| 267 | 231 | -- | 33 |

* Un recurso no tiene limite establecido.

La realidad actual de la Atención Temprana en España

| DATOS DE POBLACIÓN ATENDIDA (A LO LARGO DEL AÑO 2008) | | | | | | | | |
|---|-------------------|----|-------|----|---|----|-------|----|
| | Valorados en 2008 | | | | De los valorados, cuántos recibieron tratamiento durante 2008 | | | |
| | NIÑOS | % | NIÑAS | % | NIÑOS | % | NIÑAS | % |
| SUMA | 107 | 66 | 54 | 34 | 47 | 64 | 26 | 36 |

**No se tienen datos del Centro Base de Las Palmas.*

| Atendidos según procedencia de los padres | |
|---|-------------|
| Nacionalidad | % |
| Espanoles | 90,5 |
| No UE | 6,75 |
| UE | 2,75 |
| Total | 100% |

** De un recurso no se tienen datos y en el otro se atienden 78 españoles y 1 No UE.*

7. CATEGORÍAS DIAGNÓSTICAS

| CATEGORÍAS DIAGNÓSTICAS (A 31.12.08) (Un mismo niño puede estar incluido en varias categorías) | | |
|--|--------------|-------------|
| | SUMAS | % |
| Factor biológico de riesgo: | 14 | 5,35 |
| Factor familiar de riesgo: | 10 | 3,83 |
| Factor ambiental de riesgo: | 3 | 1,16 |
| Trastornos en el desarrollo motor: | 12 | 4,58 |
| Trastornos visuales: | 2 | 0,76 |
| Trastornos auditivos: | 6 | 2,29 |
| Trastornos psicomotores: | 19 | 7,25 |
| Retraso evolutivo: | 63 | 24,04 |
| Trastornos en el desarrollo cognitivo: | 21 | 8 |
| Trastorno del desarrollo de la comunicación y del lenguaje: | 37 | 14,12 |
| Trastornos en la expresión somática: | 1 | 0,38 |
| Trastornos emocionales: | 5 | 1,91 |
| Trastornos de la regulación y del comportamiento: | 13 | 4,96 |
| Trastornos del espectro autista: | 24 | 9,16 |
| Plurideficiencias: | 4 | 1,53 |
| Otros: | 13 | 4,96 |
| Trastornos interacción familia-niño: | 12 | 4,58 |
| Trastornos del entorno: | 3 | 1,14 |
| TOTAL: | 262 | 100% |

**Del Centro Base de Las Palmas no se tienen datos. Destacan los Retrasos evolutivos y Trastornos del lenguaje.*

CANTABRIA

PRIMERA FASE: ENTREVISTA

La entrevista en la comunidad de Cantabria fue completada por su representante institucional, la Coordinadora de Atención Temprana.

En cuanto a la legislación específica que regula la Atención Temprana en Cantabria, se tiene la siguiente dependiente del Servicio Cántabro de Salud y la más reciente entró en vigor en el año 2007:

- Plan de Atención Temprana de Cantabria 2003-2006. Consejo de Gobierno 5/2003.
- Ley de Cantabria 2/2007, de 27 de marzo, de Derechos y Servicios Sociales.
- Decreto 23/2007, de 1 de marzo, de Derechos de la Madre, el Padre y el Recién Nacido en relación con el nacimiento en el ámbito sanitario.
- Orden 26/2007, de 7 de mayo, por la que se protege desde el año 2007 a todos los niños y niñas independientemente del grado de dependencia reconocido por la Ley 36/2006, de Promoción de la Autonomía Personal y Atención a las personas en situación de dependencia.

1. RECURSOS IMPLICADOS Y CIRCUITO ASISTENCIAL

La edad contemplada en Cantabria para recibir Atención Temprana es de 0 – 6 años.

Los recursos de Atención Temprana en esta Comunidad están sectorizados y tienen autonomía propia para la recepción de casos. No es necesario el dictamen de minusvalía para acceder a ellos.

La realidad actual de la Atención Temprana en España

En Cantabria son considerados recursos de Atención Temprana los siguientes servicios sanitarios y educativos:

| SANITARIOS | EDUCATIVOS |
|-----------------------------|---|
| 4 Centros Atención Temprana | 4 Equipos Educativos de Atención Temprana |

2. RECURSOS ECONÓMICOS Y HUMANOS

En cuanto a recursos económicos, la partida presupuestaria destinada a Atención Temprana está dentro del presupuesto anual para Atención Primaria de Salud del Servicio Cántabro de Salud.

Respecto a los medios humanos disponibles en los servicios de Atención Temprana, se cuenta con los siguientes perfiles profesionales:

- Técnicos Atención Temprana: Titulación de Diplomatura en Magisterio, Licenciatura en Psicología, Licenciatura en Pedagogía o en Psicopedagogía. Experiencia y formación específica en Atención Temprana.
- Logopedia: Con titulación de Diplomatura en Logopedia. Experiencia y formación específica en Atención Temprana.
- Fisioterapeuta: Con titulación de Diplomatura en Fisioterapia. Experiencia y formación específica en Atención Temprana.

3. FUNCIONAMIENTO DE LOS RECURSOS

En los servicios de Atención Temprana de esta comunidad no está determinado el tipo de atención que se presta al niño, a la familia o al entorno, como tampoco se establece una ratio de atención directa/indirecta de los profesionales.

Se contemplan los tiempos de elaboración de informes, coordinaciones internas y externas, formación, investigación,...

Existen vías de coordinación interdepartamentales establecidas, programas preventivos y Plan de Formación.

4. DATOS DE LA POBLACIÓN ATENDIDA

Población Diana (0-3 años): 15.845 niños

| Año 2008 | Número | % respecto a población diana |
|---------------------|--------|------------------------------|
| Casos valorados | 359 | 2,65 |
| Casos atendidos | 351 | 2,21 |
| Población de riesgo | 123 | 0,87 |

5. OTROS DATOS

El servicio da cobertura a niños de 0-6 años, para niños entre 3 y 6 años se priorizará la atención en su centro de educación infantil, como parte fundamental del proceso integrador y normalizador que debe suponer la Atención Temprana, para lo cual la Consejería de Educación del Gobierno de Cantabria cuenta con Equipos de Atención Temprana que garantizan la continuidad de la intervención necesaria, existiendo una coordinación dinámica, continua y protocolizada entre los profesionales de ambos equipos.

La realidad actual de la Atención Temprana en España

El Servicio de Atención Temprana está incluido desde el año 2005 en la Cartera de Servicios de Atención Primaria del Servicio Cántabro de Salud. Esta Cartera constituye la herramienta de calidad de la atención pues supone una homogeneización de la metodología de trabajo, siendo su evaluación anual un instrumento de garantía de calidad que permite el conocimiento de indicadores objetivos de la práctica asistencial, la identificación de las oportunidades de mejora y el establecimiento de estrategias de mejora e introducción de medidas correctoras.

El servicio está abierto desde las 8h a 20h ininterrumpidamente.

El índice de cobertura es del 100% de la demanda.

El número de plazas no está supeditado a un número concreto, los recursos aumentan según la demanda. No existe ni puede existir como principio básico del servicio ni lista de espera ni demora en la respuesta a la atención. No puede haber tiempos de no intervención debido a bajas laborales o vacaciones del personal.

Las sesiones en el domicilio están sujetas a las determinadas circunstancias del niño y de la familia: larga enfermedad que imposibilite la movilización del niño o larga enfermedad del cuidador principal.

SEGUNDA FASE: ENCUESTA

| COMUNIDAD | ENVIADOS | CONTESTADOS | % RESPUESTAS |
|-----------|----------|-------------|--------------|
| CANTABRIA | 4 | 4 | 100 |

1. DATOS DE LOS RECURSOS

| EDADES | SUMA | PORCENTAJE |
|--------|------|------------|
| 0-6 | 4 | 100 |
| 0-3 | 4 | 100 |

La realidad actual de la Atención Temprana en España

Los 4 centros dan cobertura a niños de 0-6 años, pero éstos preferentemente intervienen en 0-3; para niños entre 3 y 6 años se priorizará la atención en su centro de educación infantil, para lo cual la Consejería de Educación del Gobierno de Cantabria cuenta con Equipos de Atención Temprana que garantizan la continuidad de la intervención necesaria. Los Centros se rigen por las 4 áreas sanitarias delimitadas por el Servicio Cántabro de Salud.

Intervienen a domicilio cuando las condiciones de salud del niño o del cuidador principal así lo requieren.

| ENTORNO | SUMA | % |
|-------------------|------|----|
| URBANO | 3 | 75 |
| RURAL | 0 | 0 |
| PERIFERIA URBE | 1 | 25 |

| FINANCIACIÓN | SUMA | % |
|--------------|------|-----|
| PÚBLICA | 4 | 100 |

| TITULARIDAD | % |
|-------------|-----|
| Pública | 100 |

| CONDICIONES DE ACCESO | SUMA | % |
|---|------|-----|
| SECTORIZADO | 4 | 100 |
| AUTONOMÍA DEL SERVICIO PARA LA RECEPCIÓN DE LOS CASOS | 4 | 100 |

La realidad actual de la Atención Temprana en España

Está reconocido el derecho del recién nacido que presenta alguna alteración que dificulte su adecuado desarrollo a recibir Atención Temprana en el Sistema Público de Salud. No es necesaria la condición de minusvalía.

2. DERIVACIÓN DE LOS CASOS

| DERIVACIÓN DE LOS CASOS | SUMA % TOTAL | MÁXIMA | MÍNIMA | MEDIA |
|-------------------------|--------------|--------|--------|-------|
| Servicios sanitarios | 88,75 | 90 | 85 | 88,75 |
| Servicios educativos | 6,75 | 10 | 5 | 6,75 |
| Servicios sociales | 2,75 | 3 | 2 | 2,75 |
| Iniciativa familiar | 1,75 | 3 | 1 | 1,75 |

3. SALAS

| | |
|--------------|---------|
| MÁXIMO (M2): | 70 M2 |
| MÍNIMO (M2): | 5,50 M2 |

**Máximo hace referencia al CDIAT más grande y Mínimo al CDIAT más pequeño.*

4. PROFESIONALES

| PROFESIONALES | SUMA | % | MÁXIMO | MÍNIMO |
|-----------------------------|------|-------|--------|--------|
| Psicólogo | 40 | 3,99 | 40 | 0 |
| Fisioterapeuta | 154 | 15,37 | 70 | 14 |
| Logopeda | 299 | 29,85 | 180 | 14 |
| Técnico en AT (Estimulador) | 264 | 26,35 | 145 | 14 |
| Administración | 210 | 20,95 | 70 | 0 |
| Ordenanzas | 35 | 3,49 | 35 | 0 |

** Máximo y Mínimo hacen referencia al número máximo y mínimo que encontramos de cada perfil profesional en un solo CDIAT.*

La realidad actual de la Atención Temprana en España

Se pide experiencia y formación específica en Atención Temprana para todos los profesionales de atención directa.

Los técnicos de Atención Temprana: Diplomados en Magisterio, licenciados en Psicología, Pedagogía y Psicopedagogía

Logopeda: Diplomados en Logopedia.

Fisioterapeuta: Diplomados en Fisioterapia.

5. FUNCIONAMIENTO DEL SERVICIO

| FUNCIONAMIENTO DEL SERVICIO | | |
|-----------------------------|--------|--------|
| | Máxima | Mínima |
| Atención niño | 94 | 94 |
| A. familia | 0 | 0 |
| A. entorno | 0 | 0 |
| Acciones preventivas | 0 | 0 |
| Coord. interna | 7 | 7 |
| Evaluación externa | 1 | 1 |
| Formación | 0 | 0 |

| FUNCIONAMIENTO DEL SERVICIO | |
|-----------------------------|-------|
| | Media |
| Atención niño | 94 |
| A. familia | 0 |
| A. entorno | 0 |
| Acciones preventivas | 0 |
| Coord. interna | 7 |
| Evaluación externa | 1 |
| Formación | 0 |

* Se considera en la atención a la familia, su participación en las sesiones individuales del niño.

* En la atención al niño se incluye tanto la atención individual como la grupal (80% y 14% en todos los centros).

* Existe un plan de formación de 40 horas anuales mínimo, ampliables según necesidades, interés de formación,...

6. DATOS DE LA POBLACIÓN ATENDIDA

| POBLACIÓN DIANA (0 - 6) | DISCAPACIDAD 2,75 % | RIESGO 7,5 % |
|-------------------------|---------------------|--------------|
| 31.475 | 866 | 2.361 |

*Datos del INE 2008

La realidad actual de la Atención Temprana en España

| POBLACIÓN DIANA (0 - 3) | DISCAPACIDAD 2,75 % | RIESGO 7,5 % |
|-----------------------------|------------------------|-----------------|
| 16.275 | 448 | 1.221 |

No hay nunca lista de espera en Atención Temprana, porque el compromiso es de atención inmediata. Las plazas disponibles son a demanda.

No se tienen datos de solicitudes nuevas.

No hay datos desagregados de niños valorados y en tratamiento solo los datos de población de referencia que son: 235 niños y 132 niñas. Tampoco hay datos de la nacionalidad de los niños.

7. CATEGORÍAS DIAGNÓSTICAS

| CATEGORÍAS DIAGNÓSTICAS (A 31.12.08) (un mismo niño puede estar incluido en varias categorías) | | |
|--|--------------|-------------|
| | SUMAS | % |
| Factor biológico de riesgo: | 89 | 26,02 |
| Factor familiar de riesgo: | 17 | 4,97 |
| Factor ambiental de riesgo: | ---- | ---- |
| Trastornos en el desarrollo motor: | 51 | 14,91 |
| Trastornos visuales: | 1 | 0,29 |
| Trastornos auditivos: | 1 | 0,29 |
| Trastornos psicomotores: | ---- | ---- |
| Retraso evolutivo: | 46 | 13,45 |
| Trastornos en el desarrollo cognitivo: | ---- | ---- |
| Trastorno del desarrollo de la comunicación y del lenguaje: | 111 | 32,45 |
| Trastornos en la expresión somática: | ---- | ---- |
| Trastornos emocionales: | ---- | ---- |
| Trastornos de la regulación y del comportamiento: | 5 | 1,47 |
| Trastornos del espectro autista: | 11 | 3,22 |
| Plurideficiencias: | 10 | 2,93 |
| TOTALES | 342 | 100% |

CASTILLA – LA MANCHA

PRIMERA FASE: ENTREVISTA

Los datos de la Comunidad de Castilla-La Mancha han sido facilitados por su representante institucional, la Jefa de Sección de Valoración de la Discapacidad y Atención Temprana de la Consejería de Sanidad y Bienestar Social.

Existe una circular interna de noviembre de 2007 de la Dirección General de Atención a Personas Mayores, Personas con Discapacidad y Personas en Situación de Dependencia que regula la organización y funcionamiento de los Equipos de Atención Temprana propios y de los Centros de Desarrollo Infantil y Atención Temprana pertenecientes a la red de centros de la Junta de Castilla La-Mancha. Depende de la Consejería de Salud y Bienestar Social.

En principio, la modificación de la normativa actual al respecto está condicionada a lo que se apruebe en el próximo plan de acción para personas con discapacidad en Castilla-La Mancha, que está actualmente en elaboración.

1. RECURSOS IMPLICADOS Y CIRCUITO ASISTENCIAL

La edad contemplada en Castilla-La Mancha para recibir Atención Temprana es de 0 – 6 años, aunque se prioriza el tramo 0 – 3 años.

El coordinador provincial de Atención Temprana es el profesional encargado de derivar a las familias en caso necesario al Centro de Desarrollo Infantil y Atención Temprana (CDIAT) o, en su caso, informar u orientar a las mismas al recurso más adecuado a las necesidades planteadas. Posteriormente este coordinador hace el seguimiento de los niños y sus familias y consensúa el alta en el Programa de Atención Temprana con el profesional de referencia del CDIAT al que hayan sido derivados.

La realidad actual de la Atención Temprana en España

**El Programa de Atención Temprana está regulado por la Orden de 15 de mayo de 1998 de la Consejería de Bienestar Social. Por esta Orden se regulan los servicios de los Centros Base de atención a personas con discapacidad en Castilla-La Mancha (D.O.C.M. n° 23 de 22 de mayo), modificada por la Orden de 21 de marzo de 2000 (DOCM n° 30 de 30 de marzo).*

** La Circular de 2007 (ha sustituido a otra anterior de 2001) desarrolla lo previsto en aquella Orden.*

**Se está elaborando el Plan de Salud y Bienestar Social (2010 al 2020) de Castilla La Mancha en el que van a participar grupos de estudio de profesionales sanitarios y de bienestar social.*

En Castilla-La Mancha son considerados recursos de Atención Temprana los siguientes servicios sanitarios, educativos y sociales:

| SANITARIOS | EDUCATIVOS | SOCIALES |
|---|---|----------|
| Servicios de Pediatría Hospitalaria (Neonatología), Servicios de Salud Mental (Unidades de Salud Mental Infanto-Juvenil), Servicios de Rehabilitación y Pediatras de Atención Primaria del SESCAM (Servicio de Salud de Castilla La Mancha) | Departamentos de Orientación y Atención a la Diversidad. Profesionales de apoyo en centros escolares (Maestros de Pedagogía Terapéutica, Audición y Lenguaje y Fisioterapeutas) | 39 CDIAT |

2. RECURSOS ECONÓMICOS Y HUMANOS

En cuanto a los medios humanos, el equipo mínimo está compuesto por:

- Un especialista en apoyo familiar con la titulación de licenciado en Psicología, Pedagogía o Psicopedagogía.
- Un especialista en desarrollo psicomotor con la titulación de licenciado en Psicología, Pedagogía o Psicopedagogía o, en su defecto Maestro de Pedagogía Terapéutica con experiencia acreditada y/o formación en Atención Temprana.
- Un especialista en desarrollo neuromotriz, diplomado en Fisioterapia.
- Un especialista en desarrollo del lenguaje y la comunicación, diplomado en Logopedia o, en su defecto Maestro de Audición y Lenguaje con experiencia acreditada y/o formación en Atención Temprana.

3. FUNCIONAMIENTO DE LOS RECURSOS

En los recursos de Atención Temprana de Castilla-La Mancha se contempla:

- Atención al niño: Sesiones individuales
Sesiones grupales
- Atención a la familia: Individual
Grupal
Grupos de autoayuda
- Atención al entorno: Servicios educativos
Servicios sanitarios
Servicios sociales

Se contemplan los tiempos de elaboración de informes, coordinaciones internas y externas, formación, investigación,...

No se regula una ratio de atención directa/indirecta de los profesionales.

Existen vías de coordinación interdepartamentales: Acuerdo Marco Bienestar Social – Educación – Sanidad.

Existen programas preventivos en el área de salud (Atención Primaria)

Existe un Plan de Formación continua de los profesionales de Atención Temprana con contenido específico en la materia.

4. DATOS DE LA POBLACIÓN ATENDIDA

Población diana (0-6 años): 142.795 (Padrón 2008, IES)

| | Número 1,6% | % respecto a población diana |
|---------------------|---------------------------------|------------------------------|
| Casos valorados | No registrados | --- |
| Casos atendidos | 2226 niños 1er semestre 2009 | 1,56 |
| Población de riesgo | 10.709 | 7,5 |

SEGUNDA FASE: ENCUESTA

| COMUNIDAD | ENVIADOS | CONTESTADOS | % RESPUESTAS |
|--------------------|----------|-------------|--------------|
| CASTILLA-LA MANCHA | 37 | 25 | 67,56 |

* La Asociación de profesionales no consiguió contactar con dos de los recursos.

1. DATOS DE LOS RECURSOS

| EDADES | SUMA | % |
|--------------|------|----|
| 0-6 | 19 | 76 |
| 0-3 | 4 | 16 |
| NO CONTESTAN | 2 | 8 |

*La tendencia es suprimir la AT en los niños escolarizados a partir de los 3 años.

| AMBITO | SUMA | % |
|-------------|------|----|
| LOCAL | 1 | 4 |
| COMARCAL | 15 | 60 |
| PROVINCIAL | 8 | 32 |
| NO CONTESTA | 1 | 4 |

| ENTORNO | SUMA | % |
|----------------|------|----|
| URBANO | 19 | 80 |
| RURAL | 2 | 8 |
| PERIFERIA URBE | 3 | 8 |

* Un recurso no contesta 4%

La realidad actual de la Atención Temprana en España

| FINANCIACIÓN | SUMA | % |
|--------------------------|------|----|
| PÚBLICA | 10 | 40 |
| SUBVENCIONADA / CONVENIO | 15 | 60 |

**10 centros son públicos: 5 Centros Base de la Consejería + 5 centros municipales. El 60% son “convenidos” (convenios de colaboración entre la Consejería y las Asociaciones); los centros municipales también son convenidos entre la Consejería y los ayuntamientos.*

| TITULARIDAD | % |
|--------------------|----|
| Iniciativa privada | 20 |
| Iniciativa social | 28 |
| Otra | 8 |
| Pública | 44 |

** Un recurso no contesta 4%*

| CONDICIONES DE ACCESO | SUMA | % |
|---|------|-------|
| SECTORIZADO | 25 | 100 |
| AUTONOMÍA DEL SERVICIO PARA LA RECEPCIÓN DE LOS CASOS | 8 | 29,62 |
| SOLO CASOS DERIVADOS DE LA ADMINISTRACIÓN | 9 | 33,33 |
| NO CONTESTAN | 9 | 33,33 |

**Los servicios están sectorizados, ya que el Coordinador de Atención Temprana en cada provincia deriva a cada familia al centro idóneo; normalmente el más cercano al domicilio familiar, salvo que exista algún servicio especializado que pueda prestar una atención más ajustada a las características del caso, los CDIAT no tienen, por tanto autonomía. Se reciben familias derivadas de cualquier recurso (sanitario, educativo, o social; incluso por demanda directa de la familia), si bien es necesaria una entrevista posterior con el coordinador provincial del programa, un profesional del Centro Base, dependiente de la Consejería de Salud y Bienestar Social. La atención es totalmente independiente de la Calificación del Grado de Minusvalía.*

2. DERIVACIÓN DE LOS CASOS

| DERIVACIÓN DE LOS CASOS | SUMA % TOTAL | MÁXIMA | MÍNIMA | MEDIA |
|-------------------------|-----------------|--------|--------|-------|
| Servicios sanitarios | 40,92% | 75 | 0 | 35,76 |
| Servicios educativos | 15,51% | 50 | 0 | 13,56 |
| Servicios sociales | 27,32% | 100 | 0 | 23,88 |
| Iniciativa familiar | 13,55% | 50 | 0 | 11,84 |
| Otros | 2,70% | 37 | 0 | 2,36 |

3. SALAS

| | |
|--------------|-----|
| MÁXIMO (M2): | 534 |
| MÍNIMO (M2): | 57 |

**Máximo hace referencia al CDIAT más grande y Mínimo al CDIAT más pequeño.*

4.PROFESIONALES

| PROFESIONALES | SUMA | % |
|---|------|-------|
| Psicólogo | 15 | 10,49 |
| Pedagogo | 6 | 4,20 |
| Trabajador social | 0 | -- |
| Neuropediatra | 0 | -- |
| Médico RHB | 0 | -- |
| Fisioterapeuta | 30 | 20,98 |
| Logopeda | 29 | 20,28 |
| Maestro (Especialidad: Audición y lenguaje, y Educación infantil) | 5 | 3,50 |
| T. Ocupacional | 0 | -- |
| Psicomotricista | 10 | 6,99 |
| Técnico en AT (Estimulador) | 33 | 23,07 |
| Psicopedagogo | 2 | 1,40 |
| Administración | 3 | 2,09 |
| Ordenanzas | 8 | 5,60 |
| Otros | 2 | 1,40 |

**En 3 centros no tienen ni coordinador ni director. Sólo 6 centros tienen director. 22 centros tienen coordinador y en uno de ellos se reparten esta función tres profesionales. La dirección es ejercida por psicólogos y la coordinación por pedagogos, psicólogos y/o psicopedagogos.*

5. FUNCIONAMIENTO DEL SERVICIO

| FUNCIONAMIENTO DEL SERVICIO | | | |
|-----------------------------|--------|--------|--------|
| | Máxima | Mínima | Media |
| Atención niño | 84 | 45 | 70% |
| A. familia | 50 | 3 | 14% |
| A. entorno | 27 | 3 | 10,4 % |
| Acciones preventivas | Sí | No | --- |
| Coord. interna | --- | --- | --- |
| Evaluación externa | 5 | 0 | 1,5% |
| Formación | 8 | 0 | 2,8% |

El mayor tiempo de trabajo de los profesionales de atención directa se dedica a realizar sesiones individuales con los niños (no se especifica si en estas participa la familia o no). Solamente en uno de los CDIAT se especifica que la atención se reparte al 50% entre el niño y la familia.

El tiempo de atención dedicado a la familia viene a ser aproximado al 15% en sesiones individuales. De este 15% apenas hay tiempo dedicado a sesiones grupales: escuelas de padres, grupos de autoayuda (esta solamente se refiere 2 centros),...

La intervención directa se realiza casi en su totalidad en los centros, solo en dos de ellos se realizan sesiones en el domicilio y en un % muy bajo.

Otros datos: Se realizan acciones preventivas en 8 centros de los 25 (sin cuantificar el tiempo de dedicación) y se realizan acciones preventivas en 8 de los 25.

6. DATOS DE LA POBLACION ATENDIDA

| POBLACION DIANA (0 - 6) | DISCAPACIDAD 2,75 % | RIESGO 7,5 % |
|--------------------------|---------------------|--------------|
| 118.060 | 3.247 | 8.855 |

**Datos del INE 2008*

| PLAZAS DISPONIBLES | PLAZAS CUBIERTAS 31/12/08 | PLAZAS EN ESPERA |
|--------------------|---------------------------|------------------|
| 432 | 716 | 24 |

PLAZAS DISPONIBLES: No contestan: 13

PLAZAS CUBIERTAS: No contestan: 9

ALTAS AL AÑO: No contesta nadie este dato.

PLAZAS EN ESPERA: No contestan: 21

| DATOS DE POBLACIÓN ATENDIDA (A LO LARGO DEL AÑO 2008) | | | | | | | | |
|---|----------------|-------|-------|-------|---|------|-------|-------|
| | Valorados 2008 | | | | De los valorados, cuántos recibieron tratamiento durante 2008 | | | |
| | NIÑOS | % | NIÑAS | % | NIÑOS | % | NIÑAS | % |
| MEDIA | | 36,09 | | 15,67 | | 26,8 | | 12,08 |

| DATOS DE POBLACIÓN ATENDIDA (A LO LARGO DEL AÑO 2008) | | | | | | | | |
|---|----------------------|-------|-------|-------|---|-------|-------|-------|
| | Valorados 2008: 1134 | | | | De los valorados, cuántos recibieron tratamiento durante 2008: 1045 | | | |
| | NIÑOS | % | NIÑAS | % | NIÑOS | % | NIÑAS | % |
| SUMA | 758 | 66,84 | 376 | 36,16 | 670 | 68,94 | 302 | 31,06 |
| MÁXIMA | 155 | | 85 | | 143 | | 71 | |
| MINIMA | 9 | | 0 | | 9 | | 1 | |

**4 recursos no contestan el nº casos valorados de los niños y 1 recurso no contesta el nº casos valorados de las niñas.*

La realidad actual de la Atención Temprana en España

| Atendidos según procedencia de los padres | |
|---|------------|
| Nacionalidad | % |
| Españoles | 70 |
| No UE | 15 |
| UE | 15 |
| Total | 100 |

7. CATEGORÍAS DIAGNÓSTICAS

| CATEGORÍAS DIAGNÓSTICAS (A 31.12.08) (Un mismo niño puede estar incluido en varias categorías) | | |
|---|--------------|-------------|
| | SUMAS | % |
| Factor biológico de riesgo: | 254 | 18,13 |
| Factor familiar de riesgo: | 40 | 2,85 |
| Factor ambiental de riesgo: | 18 | 1,28 |
| Trastornos en el desarrollo motor: | 162 | 11,56 |
| Trastornos visuales: | 17 | 1,21 |
| Trastornos auditivos: | 8 | 0,57 |
| Trastornos psicomotores: | 214 | 15,27 |
| Retraso evolutivo: | 111 | 7,92 |
| Trastornos en el desarrollo cognitivo: | 120 | 8,57 |
| Trastorno del desarrollo de la comunicación y del lenguaje: | 250 | 17,84 |
| Trastornos en la expresión somática: | 4 | 0,29 |
| Trastornos emocionales: | 4 | 0,29 |
| Trastornos de la regulación y del comportamiento: | 26 | 1,86 |
| Trastornos del espectro autista: | 82 | 5,85 |
| Plurideficiencias: | 49 | 3,50 |
| Otros: | 39 | 2,79 |
| Trastornos interacción familia-niño: | 3 | 0,22 |
| Trastornos del entorno: | 0 | 0 |
| TOTALES | 1.401 | 100% |

CASTILLA y LEÓN

PRIMERA FASE: ENTREVISTA

La entrevista en la Comunidad Autónoma de Castilla y León fue completada por el representante institucional, la Jefa del Servicio de Atención a personas con discapacidad, Gerencia de Servicios Sociales, de la Junta de Castilla y León. La presidenta de la Asociación Castellano Leonesa ha aportado datos respecto a otros recursos de Atención Temprana no dependientes de la Gerencia de Servicios Sociales.

En esta Comunidad se contempla la Atención Temprana en la Instrucción 02/05/05, por la que se regula el Programa de Atención Temprana en los Centros Base de la Gerencia de Servicios Sociales de la Consejería de Familia e Igualdad de Oportunidades de la Comunidad de Castilla y León. Dicha Instrucción entró en vigor en el año 2005 y depende de la Gerencia de Servicios Sociales.

Existe también un Proyecto de Decreto de la Junta de Castilla y León.

1. RECURSOS IMPLICADOS Y CIRCUITO ASISTENCIAL

La edad contemplada en Castilla y León para recibir Atención Temprana es de 0 a 3 años, y de 3 a 6 años en niños no escolarizados.

En cuanto a las condiciones de acceso a los recursos de Atención Temprana, se tiene autonomía del servicio para la recepción de casos y no es necesario el dictamen de minusvalía para acceder a ellos.

En Castilla y León son considerados recursos de Atención Temprana los siguientes servicios:

La realidad actual de la Atención Temprana en España

| SANITARIOS | EDUCATIVOS | SOCIALES | OTROS |
|------------|--|---|--|
| | 11 Equipos psicopedagógicos de Atención Temprana (uno en cada provincia y 3 en Valladolid) | 9 Centros Base (uno en cada capital de provincia) 2 servicios municipales de AT (Aranda de Duero y Miranda de Ebro, Burgos) Servicios de AT de diferentes asociaciones (S. Down, ASPACE...) | 2 Equipo de AT de la ONCE (Salamanca y Valladolid) |

Los Equipos Psicopedagógicos de Atención Temprana atienden a la población escolarizada en algunos centros públicos de 0 a 3 años de poblaciones grandes y algunos centros de educación infantil y primaria en la etapa 3-6 años. Sus funciones son fundamentalmente de orientación psicopedagógica, valoración para escolarización y en algunos casos intervención directa con el niño en el ámbito de la escuela infantil.

Los equipos de Atención Temprana de la ONCE realizan Atención Temprana domiciliaria con niños de 0 a 3 años y atención en la escuela cuando estos están escolarizados. El equipo de Salamanca atiende a las provincias de Ávila, Zamora y Salamanca y el de Valladolid a las provincias limítrofes.

Los servicios de Atención Temprana de algunas asociaciones, así como los servicios Municipales de Atención Temprana de Miranda de Ebro y Aranda de Duero, convenian con la Gerencia de Servicios Sociales la atención a la zona rural.

La realidad actual de la Atención Temprana en España

Algunas asociaciones tienen servicios de Atención Temprana que funcionan de forma autónoma.

2. RECURSOS ECONÓMICOS Y HUMANOS

En cuanto a los recursos humanos disponibles, la configuración de los Equipos de Atención Temprana de los Centros Base se desarrolla en la Instrucción 02/05/05.

3. FUNCIONAMIENTO DE LOS RECURSOS

Los Equipos de Atención Temprana contemplan:

- Atención al niño: Sesiones individuales
 Sesiones grupales
 Atención domiciliaria

- Atención a la familia: Individual
 Grupal
 Grupos de autoayuda

- Atención al entorno: Servicios educativos
 Servicios sanitarios
 Servicios sociales
 Otros

Se contemplan los tiempos de elaboración de informes, coordinaciones internas y externas, formación, investigación,...

No se regula una ratio de atención directa/indirecta de los profesionales.

Existen vías de coordinación interdepartamentales establecidas: Protocolo de coordinación de Atención Temprana.

No existen programas preventivos.

Existe un Plan de Formación.

4. DATOS DE LA POBLACIÓN ATENDIDA

Población diana (0-6 años): 20.076 niños nacidos en 2007
19.786 niños nacidos en 2006

Según los datos del INE la población diana en Castilla y León en 2008:

| | | |
|----------------------------|--------------------|-------------|
| Población diana (0-6 años) | Discapacidad 2,75% | Riesgo 7,5% |
| 118.158 | 3.249,34 | 8.876,85 |

**Banda de edad objeto de estudio: 2003-2008*

| | Número | % respecto a población diana |
|------------------|--------|------------------------------|
| Casos Valorados: | --- | --- |
| Casos Atendidos: | 2.336 | 1,98% |

SEGUNDA FASE: ENCUESTA

Los datos recopilados en esta segunda fase nos han sido facilitados de manera global por la representante institucional, la jefa del Servicio de Atención a personas con discapacidad, dentro de la Gerencia de Servicios Sociales de la Consejería de Familia e Igualdad de Oportunidades de la Comunidad de Castilla y León. Son datos de los 9 Centros Base existentes en la Comunidad, uno en cada capital de provincia.

| COMUNIDAD | ENVIADOS | CONTESTADOS | % RESPUESTAS |
|-----------------|----------|-------------|--------------|
| CASTILLA Y LEÓN | 9 | 9 | 100 |

** Se han recibido también datos de algunos recursos de Atención Temprana conveniados con la Gerencia de Servicios Sociales, de los dos Equipos de la ONCE y de algún Equipo Psicopedagógico de Atención Temprana. Pero no se añaden porque los datos de población (0-3 años) ya están incluidos en los datos de los cuestionarios globales de los Centros Base.*

1. DATOS DE LOS RECURSOS

| EDADES | SUMA | % |
|--------|------|-----|
| 0-6 | 9 | 100 |

* No se contempla la edad 3-6 cuando los niños están escolarizados.

Los servicios tienen autonomía para la recepción de casos.

| ÁMBITO | SUMA | % |
|------------|------|-----|
| PROVINCIAL | 9 | 100 |

Los 9 Centros Base son de ámbito provincial, situados en cada una de las capitales de provincia de la Comunidad de Castilla y León.

| ENTORNO | SUMA | % |
|---------|------|-----|
| URBANO | 9 | 100 |

La zona rural se atiende mediante convenios con otros servicios de Atención Temprana dependientes de otras entidades (asociaciones, ayuntamientos...).

| FINANCIACIÓN | SUMA | % |
|--------------|------|-----|
| PÚBLICA | 9 | 100 |

| TITULARIDAD | % |
|-------------|-----|
| Pública | 100 |

Los Centros Base dependen de la Consejería de Familia e Igualdad de Oportunidades, Gerencia de Servicios Sociales. Además se gestionan convenios de colaboración con entidades privadas del sector de atención a personas con discapacidad para desarrollar el programa en la zona rural a través de equipos itinerantes. Estos convenios tienen financiación del 100% de la Gerencia de Servicios Sociales. Se financia por número de sesiones.

La realidad actual de la Atención Temprana en España

| CONDICIONES DE ACCESO | SUMA | % |
|---|------|-----|
| AUTONOMÍA DEL SERVICIO PARA LA RECEPCIÓN DE LOS CASOS | 9 | 100 |

** La necesidad de dictamen de minusvalía se suspendió en el año 2005.*

2. DERIVACIÓN DE LOS CASOS

| DERIVACION DE LOS CASOS | SUMA % TOTAL |
|-------------------------|-----------------|
| Servicios sanitarios | 65 |
| Servicios educativos | 5 |
| Servicios sociales | 15 |
| Iniciativa familiar | 10 |
| Otros | 5 |

** Existe Devolución de Información al derivante, a través de un Protocolo de Coordinación de Atención Temprana.*

3. SALAS

No se tienen datos.

4. PROFESIONALES

| PROFESIONALES | SUMA | % |
|-----------------------------|------------|------------|
| Psicólogo | 11 | 8,95 |
| Pedagogo | 4 | 3,26 |
| Trabajador social | 9 | 7,32 |
| Neuropediatra | --- | -- |
| Médico RHB | 8* | 6,50 |
| Fisioterapeuta | 21 | 17,08 |
| Logopeda | 19 | 15,44 |
| Maestro (Especialidad) | --- | --- |
| T. Ocupacional | --- | --- |
| Psicomotricista | 33 | 26,83 |
| Técnico en AT (Estimulador) | --- | --- |
| Psicopedagogo | --- | --- |
| Administración | 9 | 7,31 |
| Ordenanzas | 9 | 7,31 |
| Otro | --- | --- |
| TOTAL | 123 | 100 |

* Cuando no se dispone de médico rehabilitador, se destina un médico general y a veces se contempla con un contrato de servicios.

5. FUNCIONAMIENTO DEL SERVICIO

| FUNCIONAMIENTO DEL SERVICIO | |
|-----------------------------|-------|
| | Media |
| Atención niño | 51% |
| A. familia | 17% |
| A. entorno | 14% |
| Acciones preventivas | --- |
| Coord. interna | 15% |
| Evaluación externa | --- |
| Formación | 3% |

6. DATOS DE LA POBLACIÓN ATENDIDA

| POBLACIÓN DIANA (0 - 6) | DISCAPACIDAD 2,75 % | RIESGO 7,5 % |
|----------------------------|------------------------|-----------------|
| 118.158 | 3249,34 | 8861,85 |

Nº total de niños atendidos: 2.336 (1.403 niños y 933 niñas).

Edad de los niños: 1.545 niños de 0-35 meses y 791 niños de 36-72 meses.

Actualmente se está atendiendo el 3,2% de los niños nacidos.

No se tienen datos de nacionalidad.

| PLAZAS DISPONIBLES | PLAZAS CUBIERTAS 31/12/08 | ALTAS AÑO 2008 | PLAZAS EN ESPERA |
|-----------------------|---------------------------------|-------------------|------------------------|
| --- | --- | 1.058 | --- |

7. CATEGORÍAS DIAGNÓSTICAS

| CATEGORÍAS DIAGNÓSTICAS (A 31.12.08) (Un mismo niño puede estar incluido en varias categorías) | | |
|--|--------------|-------------|
| | SUMAS | % |
| Factor biológico de riesgo: | 900 | 35,67 |
| Factor familiar de riesgo: | 100 | 3,96 |
| Factor ambiental de riesgo: | 20 | 0,79 |
| Trastornos en el desarrollo motor: | 280 | 11,09 |
| Trastornos visuales: | 20 | 0,79 |
| Trastornos auditivos: | 44 | 1,74 |
| Trastornos psicomotores: | 135 | 5,35 |
| Retraso evolutivo: | 220 | 8,72 |
| Trastornos en el desarrollo cognitivo: | 140 | 5,55 |
| Trastorno del desarrollo de la comunicación y del lenguaje: | 460 | 18,23 |
| Trastornos en la expresión somática: | 20 | 0,79 |
| Trastornos emocionales: | 20 | 0,79 |
| Trastornos de la regulación y del comportamiento: | 30 | 1,19 |
| Trastornos del espectro autista: | 20 | 0,79 |
| Plurideficiencias: | 30 | 1,19 |
| Otros: | 20 | 0,79 |
| Trastornos interacción familia-niño: | 25 | 0,99 |
| Trastornos del entorno: | 40 | 1,58 |
| TOTAL | 2.524 | 100% |

**Estos datos se han obtenido vinculando diagnósticos a los items de la ODAT ya que la utilización de esta organización diagnóstica se ha iniciado y generalizado en 2009.*

CATALUÑA

PRIMERA FASE: ENTREVISTA

En la Comunidad Autónoma de Cataluña la información fue facilitada por su representante institucional, el Jefe del Servicio de Programación de Atención a las Personas de l'Institut Català d'Assistència y Serveis Socials (ICASS), quien nos envió unos datos globales de los recursos que allí funcionan.

La Atención Temprana (Atenció Precoç) en Cataluña es un servicio social de atención especializada dependiente del Sistema Català de Serveis Socials, que forma parte de la red básica de responsabilidad pública, mediante la Ley 4/1994, de 20 de abril.

Esta Atención está regulada por el Decreto 261/2003, de 21 de octubre.

1. RECURSOS IMPLICADOS Y CIRCUITO ASISTENCIAL

Los CDIAP (Centre de Desenvolupament Infantil i Atenció Primerenca) pueden ser públicos o concertados, pero todos ellos ofrecen un servicio público y gratuito.

Todos los recursos de AT en Cataluña están sectorizados y tienen autonomía propia para la recepción de casos, la valoración y la intervención, no siendo necesario el certificado de disminución para acceder a ellos. El acceso se realiza a través de la indicación o derivación de cualquier dispositivo asistencial de atención a la infancia o directamente poniéndose en contacto con el CDIAP de la zona.

La edad contemplada en Cataluña para recibir Atención Temprana es de 0-6 años siempre y cuando se haya realizado la demanda de intervención antes de los 4 años.

CDIAP EN CATALUÑA

En estos momentos en Cataluña existen 70 CDIAP, distribuidos por las provincias de la Comunidad Autónoma, que atienden a todos los niños y sus familias de la zona de influencia. Además algunos de estos CDIAP tienen equipos antenas. Las antenas son 18.

| PROVINCIA | Nº CDIAT |
|------------------|-----------------|
| LLEIDA | 13 |
| GIRONA | 9 |
| TARRAGONA | 6 |
| DALT EBRE | 1 |
| BARCELONA | 41 |
| TOTAL | 70 |

2. RECURSOS ECONÓMICOS Y HUMANOS

En Cataluña existe una partida presupuestaria anual específica para Atención Temprana.

Todos los Centros tienen que estar compuestos por unos profesionales base que componen el equipo interdisciplinar y que están formados en diferentes disciplinas.

El equipo base se compone de: Neuropediatra, Psicólogo, Fisioterapeuta, Logopeda y Trabajador social. Además de estos profesionales puede haber otros formados en otras disciplinas (pedagogo, psicomotricista, etc.).

El número de profesionales que componen un equipo estará relacionado con el número de población a atender.

3. FUNCIONAMIENTO DE LOS RECURSOS

Las ratios que se utilizan son las siguientes:

Atención directa: Sesiones individuales con el niño, sesiones de grupo, entrevistas con la familia, grupos de padres, coordinación con los diferentes ámbitos. Un 60% del tiempo del profesional.

Atención indirecta: Trabajo de equipo, coordinación con otros ámbitos para llevar a cabo proyectos de sensibilización, detección precoz, supervisión, formación e investigación. Un 40%.

Formas de atención al niño y la familia. Circuito en el CDIAP:

- Demanda realizada por teléfono o de forma presencial.
- Entrevista de acogida o primera entrevista.
- Etapas diagnóstica.
- Entrevista de devolución.
- Intervención terapéutica (modelos).
- Sesiones individuales.
- Grupo de niños.
- Sesiones en domicilio.
- Seguimiento.
- Entrevistas con la familia.
- Grupo de padres.
- Coordinación con los ámbitos de sanidad, educación y servicios sociales para revisar los casos.

Otras funciones del CDIAP:

- Coordinación con otros ámbitos para labores de sensibilización.
- Formación de los profesionales y soporte a la formación de nuevos profesionales en coordinación con las universidades.
- Investigación.

4. DATOS DE LA POBLACIÓN ATENDIDA

| POBLACIÓN DIANA (0-6 AÑOS) | DISCAPACIDAD 2,75% | RIESGO 7,5% |
|---------------------------------------|-------------------------------|------------------------|
| 485.805 | 13.360 | 36.435 |

| | Número | % respecto a población diana |
|---------------------------------|---------------|---|
| Casos valorados 2008 | 10.562 | 2,17% |
| Casos tendidos 2008 | 24.883 | 5,12% |

SEGUNDA FASE: ENCUESTA

Para este estudio, la Comunidad de Cataluña ha aportado los datos globales sobre los recursos de Atención Temprana.

En Cataluña existen 70 CDIAP, de los cuales 22 son centros de titularidad pública y 48 son centros concertados dependientes de asociaciones, cooperativas, etc. El régimen jurídico de los 22 CDIAP públicos viene definido por la Consejería de Cataluña (en 5 CDIAP), por los ayuntamientos (en 7 CDIAP) o por las Comarcas (en 10 CDIAP).

En cuanto a la ubicación de los recursos, todos los CDIAP están ubicados en locales independientes salvo uno que está ubicado en un hospital.

| COMUNIDAD | ENVIADOS | CONTESTADOS | % RESPUESTAS |
|------------------|-----------------|--------------------|---------------------|
| CATALUÑA | 70 | 35 | 50 |

1.- DATOS DE LOS RECURSOS

| EDADES | SUMA | % |
|--------|------|-----|
| 0-6 | 35 | 100 |

La edad contemplada es 0-6, pero siempre y cuando se realice la demanda de atención antes de los 4 años. Si existe lista de espera se atiende de forma preferente a los niños más pequeños o bien con patologías más graves.

| ÁMBITO | SUMA | % |
|----------|------|-------|
| LOCAL | 16 | 45,71 |
| COMARCAL | 19 | 54,29 |

| ENTORNO | SUMA | % |
|----------------|------|-------|
| URBANO | 26 | 74,29 |
| RURAL | 3 | 8,57 |
| PERIFERIA URBE | 1 | 2,86 |

* 5 recursos no responden a la pregunta

| FINANCIACIÓN | SUMA | % |
|--------------|------|-------|
| PÚBLICA | 10 | 28,57 |
| CONCERTADA | 25 | 71,43 |

| TITULARIDAD | Número | % |
|--------------------|--------|-------|
| Iniciativa privada | 4 | 11,43 |
| Iniciativa social | 16 | 45,71 |
| Pública | 10 | 28,57 |
| No contestan | 5 | 14,29 |

La realidad actual de la Atención Temprana en España

| CONDICIONES DE ACCESO | SUMA | % |
|---|------|-----|
| SECTORIZADO | 35 | 100 |
| AUTONOMIA DEL SERVICIO PARA LA RECEPCIÓN DE LOS CASOS | 35 | 100 |

En Cataluña no es necesaria la condición de minusvalía para recibir Atención Temprana.

2. DERIVACIÓN DE LOS CASOS

| DERIVACION DE LOS CASOS | SUMA % TOTAL | MÁXIMA | MÍNIMA |
|-------------------------|-----------------|--------|--------|
| Servicios sanitarios | 45 | 83 | 3 |
| Servicios educativos | 38 | 68 | 15 |
| Servicios sociales | 6 | 26 | 1 |
| Iniciativa familiar | 8 | 44 | 1 |
| Otros | 3 | 16 | 1 |

3. SALAS

| | |
|--------------|-----|
| MÁXIMO (M2): | 707 |
| MÍNIMO (M2): | 78 |

**Máximo hace referencia al CDIAT más grande y Mínimo al CDIAT más pequeño.*

4. PROFESIONALES

| PROFESIONALES | SUMA | % | MÁXIMO | MINIMO |
|-----------------------------|------|----|--------|--------|
| Psicólogo | 123 | 32 | 10 | 1 |
| Pedagogo | 14 | 4 | 2 | 0 |
| Trabajador social | 28 | 7 | 2 | 0 |
| Neuropediatra | 35 | 9 | 4 | 1 |
| Médico RHB | 0 | -- | 0 | 0 |
| Fisioterapeuta | 55 | 14 | 5 | 1 |
| Logopeda | 63 | 17 | 7 | 1 |
| Maestro (Especialidad) | 0 | -- | 0 | 0 |
| T. Ocupacional | 0 | -- | 0 | 0 |
| Psicomotricista | 16 | 4 | 3 | 0 |
| Técnico en AT (Estimulador) | 0 | -- | 0 | 0 |
| Psicopedagogo | -- | -- | --- | --- |
| Administración | 35 | 9 | 3 | 0 |
| Ordenanzas | 8 | 2 | 8 | 0 |
| Otro | 4 | 1 | 1 | 0 |

5. FUNCIONAMIENTO DEL SERVICIO

| FUNCIONAMIENTO DEL SERVICIO | | |
|-----------------------------|--------|--------|
| | Máxima | Mínima |
| Atención niño | 97% | 30% |
| A. familia | 20% | 2% |
| A. entorno | 32% | 2% |
| Acciones preventivas | 1% | 1% |
| Coord. Interna | --- | --- |
| Evaluación externa | 5% | 1% |
| Formación | 10% | 1% |

| FUNCIONAMIENTO DEL SERVICIO | |
|-----------------------------|-------|
| | Media |
| Atención niño | 63% |
| A. familia | 11% |
| A. entorno | 17% |
| Acciones preventivas | 1% |
| Coord. Interna | ---- |
| Evaluación externa | 3% |
| Formación | 5,5% |

* No hay datos de las coordinaciones internas en las encuestas

6. DATOS DE POBLACIÓN ATENDIDA

| POBLACIÓN DIANA (0 - 6) | DISCAPACIDAD 2,75 % | RIESGO 7,5 % |
|--------------------------|---------------------|--------------|
| 485.805 | 13.360 | 36.435 |

En Cataluña hay más niños que niñas atendidos, pero carecemos de datos por sexo.

| Atendidos según procedencia de los padres | |
|---|-----|
| Nacionalidad | % |
| Españoles | 76 |
| No UE | 13 |
| UE | 11 |
| Total | 100 |

*En las encuestas no se tienen más datos de la población atendida.

7. CATEGORÍAS DIAGNÓSTICAS

| CATEGORÍAS DIAGNÓSTICAS (A 31.12.08) (Un mismo niño puede estar incluido en varias categorías) | | |
|--|--------------|-------------|
| | SUMAS | % |
| Factor biológico de riesgo: | 308 | 3,37 |
| Factor familiar de riesgo: | 149 | 1,63 |
| Factor ambiental de riesgo: | 138 | 1,51 |
| Trastornos en el desarrollo motor: | 778 | 8,52 |
| Trastornos visuales: | 19 | 0,2 |
| Trastornos auditivos: | 32 | 0,35 |
| Trastornos psicomotores: | 118 | 1,29 |
| Retraso evolutivo: | 1318 | 14,43 |
| Trastornos en el desarrollo cognitivo: | 287 | 3,14 |
| Trastorno del desarrollo de la comunicación y del lenguaje: | 2305 | 25,24 |
| Trastornos en la expresión somática: | 140 | 1,53 |
| Trastornos emocionales: | 1497 | 16,39 |
| Trastornos de la regulación y del comportamiento: | 634 | 6,95 |
| Trastornos del espectro autista: | 383 | 4,20 |
| Plurideficiencias: | 89 | 0,98 |
| Otros: | 764 | 8,37 |
| Trastornos interacción familia-niño: | 127 | 1,40 |
| Trastornos del entorno: | 46 | 0,5 |
| TOTAL | 9.132 | 100% |

CEUTA

PRIMERA FASE: ENTREVISTA

La entrevista en la Ciudad de Ceuta fue completada por su representante institucional, el director del Centro Base del IMSERSO.

En Ceuta, no existe legislación específica que regule la Atención Temprana.

1. RECURSOS IMPLICADOS Y CIRCUITO ASISTENCIAL

La edad contemplada en Ceuta para recibir Atención Temprana es de 0 – 6 años.

En cuanto a los recursos implicados en la Atención Temprana en Ceuta, existe un solo recurso y es dependiente del IMSERSO. Para acceder a dicho recurso, son necesarios los informes médicos y/o psicológicos de los especialistas que atienden al menor y tener el dictamen de discapacidad.

2. RECURSOS ECONÓMICOS Y HUMANOS

En la actualidad, el Equipo de Tratamiento en Atención Temprana cuenta con los siguientes los recursos humanos:

- Un logopeda, con titulación de Licenciatura en Pedagogía.
- Un psicomotricista, con titulación de Licenciatura en Psicología.
- Un fisioterapeuta, con titulación de Diplomatura en Fisioterapia.
- Como profesionales de apoyo, se cuenta con:
 - Un trabajador social, con titulación de Diplomatura en Trabajo Social.
 - Un médico, con titulación de Licenciatura en Medicina.
 - Una psicóloga, con titulación de Licenciatura en Psicología.

Los perfiles profesionales están regulados por los Servicios Centrales del IMSERSO de Madrid.

3. FUNCIONAMIENTO DE LOS RECURSOS

En los recursos de Atención Temprana se contempla:

La realidad actual de la Atención Temprana en España

- Atención al niño: Sesiones individuales
Sesiones grupales
- Atención a la familia: Individual
Grupal
- Atención al entorno: Servicios educativos
Servicios sanitarios
Servicios sociales

Se contemplan los tiempos de elaboración de informes, coordinaciones internas y externas, formación, investigación,...

Existe Plan de Formación.

No se regula una ratio de atención directa/indirecta de los profesionales, ni existen vías de coordinación interdepartamentales establecidas, ni tampoco existen programas preventivos.

4. DATOS DE LA POBLACIÓN ATENDIDA

La población diana (0-6 años), según el INE es de 6.823:

| | Número | % respecto a población diana |
|----------------------------|--------|------------------------------|
| Casos valorados | 85 | 1,25% |
| Casos atendidos | 75 | 1,09% |
| Población de riesgo | 512 | 7,5% |

5. OTROS DATOS

Cuando el menor cursa baja en el tratamiento de Atención Temprana por edad de escolarización (3 años), los profesionales que han atendido al menor (logopeda, psicomotricista, fisioterapeuta, trabajador social, médico y/o psicólogo) con la autorización de los padres o tutores, se reúnen con el EOEP (Equipo de Orientación Psicopedagógica) del Ministerio de Educación para informar sobre las patologías del menor, el/los tratamientos recibidos, los resultados alcanzados en los mismos y el estado actual del menor, con el objetivo de que la propuesta de escolarización del menor que debe realizar el EOEP sea la adecuada a su situación de discapacidad.

SEGUNDA FASE: ENCUESTA

| COMUNIDAD | ENVIADOS | CONTESTADOS | % RESPUESTAS |
|-----------|----------|-------------|--------------|
| CEUTA | 1 | 1 | 100 |

1. DATOS DE LOS RECURSOS

| EDADES | SUMA | % |
|--------|------|-----|
| 0-6 | | 100 |

| ÁMBITO | SUMA | % |
|--------|------|-----|
| LOCAL | 1 | 100 |

| ENTORNO | SUMA | % |
|---------|------|-----|
| URBANO | 1 | 100 |

| TITULARIDAD | % |
|-------------|-----|
| PÚBLICA | 100 |

| FINANCIACIÓN | SUMA | % |
|--------------|------|-----|
| PÚBLICA | 1 | 100 |

| CONDICIONES DE ACCESO | SUMA | % |
|-------------------------------------|------|-----|
| NECESIDAD DE DICTAMEN DE MINUSVALÍA | 1 | 100 |

2. DERIVACIÓN DE LOS CASOS

| DERIVACION DE LOS CASOS | SUMA % TOTAL |
|-------------------------|-----------------|
| Servicios sanitarios | 99 |
| Iniciativa familiar | 1 |

3. SALAS

No hay datos sobre las salas destinadas a Atención Temprana.

4. PROFESIONALES

| PROFESIONALES | SUMA | % |
|-------------------|----------|-------------|
| Psicólogo | 1 | 12,5 |
| Trabajador social | 1 | 12,5 |
| Fisioterapeuta | 1 | 12,5 |
| Logopeda | 1 | 12,5 |
| Psicomotricista | 1 | 12,5 |
| Administración | 2 | 25 |
| Ordenanzas | 1 | 12,5 |
| TOTAL | 8 | 100% |

* 8 profesionales en total forman el Equipo de Atención Temprana

5. FUNCIONAMIENTO DEL SERVICIO

| FUNCIONAMIENTO DEL SERVICIO | |
|-----------------------------|---|
| | Media |
| Atención niño | Individual 30 minutos Grupal 30 minutos |
| A. familia | Tiempo que precise el caso |
| A. entorno | Reuniones cuando el caso lo precise |
| Acciones preventivas | --- |
| Coord. interna | 1 al mes |
| Evaluación externa | No |
| Formación | Continua |

6. DATOS DE LA POBLACIÓN ATENDIDA

| POBLACIÓN DIANA (0 - 6) | DISCAPACIDAD 2,75 % | RIESGO 7,5 % |
|----------------------------|------------------------|-----------------|
| 6.823 | 187 | 512 |

| PLAZAS DISPONIBLES | PLAZAS CUBIERTAS 31/12/08 |
|-----------------------|---------------------------------|
| 75 | 75 |

* No se tienen datos de las altas ni de las plazas en espera en el año 2008.

La realidad actual de la Atención Temprana en España

| SOLICITUDES NUEVAS | ESTIMADAS | DESESTIMADAS |
|--------------------|-----------|--------------|
| 85 | 75 | 10 |

| DATOS DE POBLACIÓN ATENDIDA (A LO LARGO DEL AÑO 2008) | | | | | | | | |
|---|----------------|---|-------|---|---|---|-------|---|
| | Valorados 2008 | | | | De los valorados, cuántos recibieron tratamiento durante 2008 | | | |
| | NIÑOS | % | NIÑAS | % | NIÑOS | % | NIÑAS | % |
| TOTAL | 85 | | | | 75 | | | |

* No diferencian niños de niñas.

* No se tienen datos sobre nacionalidad.

7. CATEGORÍAS DIAGNÓSTICAS

| CATEGORÍAS DIAGNÓSTICAS (A 31.12.08) (Un mismo niño puede estar incluido en varias categorías) | |
|---|-------------|
| | % |
| Factor biológico de riesgo: | 1.6 |
| Factor familiar de riesgo: | --- |
| Factor ambiental de riesgo: | --- |
| Trastornos en el desarrollo motor: | 23.6 |
| Trastornos visuales: | --- |
| Trastornos auditivos: | --- |
| Trastornos psicomotores: | 23.6 |
| Retraso evolutivo: | 1.6 |
| Trastornos en el desarrollo cognitivo: | 1.6 |
| Trastorno del desarrollo de la comunicación y del lenguaje: | 25.6 |
| Trastornos en la expresión somática: | 7.6 |
| Trastornos emocionales: | 3.6 |
| Trastornos de la regulación y del comportamiento: | 7.6 |
| Trastornos del espectro autista: | 3.6 |
| TOTAL | 100% |

EXTREMADURA

PRIMERA FASE: ENTREVISTA

La entrevista en la Comunidad Autónoma de Extremadura fue completada por su representante institucional, la consejera de Sanidad y Dependencia de la Junta de Extremadura.

La Atención Temprana en Extremadura está contemplada en el Decreto 151/2006, de 31 de julio, por el que se regula el Marco de Atención a la Discapacidad en Extremadura (MADEX), cuya entrada en vigor fue en 2006 y depende de la Consejería de Sanidad y Dependencia. Servicio Extremeño de Promoción de la Autonomía Personal y Atención a la Dependencia (SEPAD).

1. RECURSOS IMPLICADOS Y CIRCUITO ASISTENCIAL

La edad contemplada en Extremadura para recibir AT es de 0-6 años.

Los recursos de AT en Extremadura no están sectorizados, ni tienen autonomía propia para la recepción de casos. Solo se admiten los casos derivados por la Administración, por los profesionales de Atención Primaria de Salud, desde los Servicios Sanitarios Especializados y desde los Equipos de Orientación Educativa a través de los CADEX (Centro de Atención a la Discapacidad en Extremadura).

Se establece una puerta única de entrada a través de los CADEX, por lo que es necesaria una valoración previa con determinación del grado de discapacidad, aún teniendo derecho, como programa preventivo, al acceso a tratamientos con un 0% de grado de discapacidad.

Desde los CADEX se asume la intervención terapéutica o se deriva a otras entidades según criterios de idoneidad y proximidad.

** Las derivaciones las hace el CADEX, pero desde que salió el MADEX, necesitan la resolución de la Consejería de Sanidad y Dependencia para poder adjudicar la plaza en cualquier Servicio de AT de Extremadura.*

La realidad actual de la Atención Temprana en España

En Extremadura son considerados recursos de Atención Temprana los siguientes servicios sanitarios, educativos y sociales.

| SANITARIOS | EDUCATIVOS | SOCIALES (Socio-sanitarios) |
|--|--|--|
| 2 Servicios de Rehabilitación Infantil | 8 Equipos de Orientación Educativa y Psicopedagógica de AT | 2 Centros de Atención a la Discapacidad en Extremadura (CADEX) 1 Centro Extremeño de Desarrollo Infantil 33 Entidades sin ánimo de lucro que prestan servicios concertados con la Administración Pública |

2. RECURSOS ECONÓMICOS Y HUMANOS

Según el Marco de Atención a la Discapacidad en Extremadura:

Un Servicio de Atención Temprana ha de contar con los profesionales que tengan la titulación o cualificación debidamente probada para realizar las siguientes funciones:

- Estimulación.
- Fisioterapia.
- Logopedia.
- Psicomotricidad.
- Evaluación y apoyo psicológico.
- Evaluación social.

La realidad actual de la Atención Temprana en España

Con objeto de definir un modelo flexible y operativo que nos permita resolver las necesidades de atención emanadas de cada discapacidad se propone, en el ámbito profesional, un modelo de intervención donde se marquen tipologías de profesionales definidas por su titulación, con objeto de integrar dentro de un esquema más simple un conjunto de profesionales y con ello de competencias técnicas dirigidas a cubrir necesidades de atención específicas para potenciar el desarrollo de cada niño. Sobre la base de este marco conceptual, se establece el modelo de intervención apoyado en dos tipos de profesionales:

| TIPOLOGÍA | NIVEL ACADÉMICO | TITULACIÓN |
|---------------------------|--|---|
| Profesional TIPO A | Técnico de grado superior (TGS) | <ul style="list-style-type: none">- Médico.- Psicólogo/a.- Psicopedagogo.- Pedagogo/a.- Psiquiatra. |
| Profesional TIPO B | Técnico de grado medio (TGM) | <ul style="list-style-type: none">- Estimulador.- Psicomotricista.- Logopeda.- Audición y Lenguaje.- Terapia Ocupacional.- Musicoterapeuta.- Trabajador/a Social.- Fisioterapeuta. |

La realidad actual de la Atención Temprana en España

Dado que la Atención Temprana implica a profesionales con distintos bagajes formativos, la preparación de este colectivo implica tanto la formación académica en una disciplina específica (sociosanitaria y educativa) como titulación de base, como la formación en un marco conceptual común a todas ellas en el campo de la Atención Temprana.

Deberá tratarse de un profesional con formación universitaria al menos de Grado Medio, en el ámbito sociosanitario o educativo, y con un mínimo de 150 horas de formación específica en Atención Temprana, que contemple las siguientes áreas:

- Comprensión del sistema familiar, facilitador del desarrollo del niño y en interacción con el equipo de Atención Temprana.
- Conocimientos teórico-prácticos de las funciones de los diferentes profesionales que integran el equipo de Atención Temprana (estrategias para la toma de decisiones en equipo, trabajo en equipo).
- Tecnología de la rehabilitación, las ayudas técnicas y la ergonomía aplicada.
- Aproximaciones a la investigación (proyectos, metodología, etc.).
- Legislación vigente.
- Psicología evolutiva.
- Neurobiología y neuropsicología infantil (principios funcionales del S.N., comprensión de los resultados de pruebas diagnósticas específicas, principios de actuación de los tratamientos farmacológicos).
- Psicología del aprendizaje y de la motivación en la etapa infantil.
- Principios de intervención educativa (metodología, adaptaciones curriculares).
- Técnicas de intervención en el área de la comunicación (sistemas de intervención específicos en función de las necesidades y patologías).

3. FUNCIONAMIENTO DE LOS RECURSOS

En los recursos de AT se contempla:

- Atención al niño: Sesiones individuales
Sesiones grupales
- Atención a la familia: Individual
Grupal
Grupos de autoayuda (no en todos los casos, según programación específica de cada Centro)
- Atención al entorno: Servicios educativos
Servicios sanitarios
Servicios sociales

Se contemplan los tiempos de elaboración de informes, coordinaciones internas y externas, formación, investigación,...

Se regula una ratio de atención directa de los profesionales:

Profesionales TIPO A: Titulado Superior T.G.S. Ratio de atención: 0.25/10

Profesionales TIPO B: Titulado Medio T.G.M. Radio de atención: 1/10

Estas ratios permiten que los usuarios del Programa de Atención Temprana dispongan de la atención de un profesional Técnico de Grado Medio 3,75 horas semanales con el apoyo de un Técnico de Grado Superior de 1 hora semanal.

Existen vías de coordinación interdepartamentales establecidas:

- Modelos de derivación normalizados para la canalización directa de casos desde dispositivos de atención sanitaria y/o educativa.
- Protocolos de coordinación intersectorial entre el ámbito educativo y sanitario.

Existen programas preventivos: Cribados prenatales y neonatales, consejo genético, detección precoz de hipoacusia y errores congénitos del metabolismo.

No existe Plan de Formación de los profesionales.

4. DATOS DE LA POBLACIÓN ATENDIDA

Población diana (0-6 años): 63.000

Se utiliza un indicador del 7% para calcular la población con necesidades de atención o en situación de riesgo.

| | Número | % respecto a población diana |
|----------------------------|--------|------------------------------|
| Casos valorados | 1413 | 2.25% |
| Casos atendidos | 752 | 1.19% |
| Población de riesgo | 4410 | 7% |

5. OTROS DATOS

En la actualidad estamos en proceso de desarrollo e implantación del proceso integral de Atención Temprana en Extremadura, cuyos puntos fundamentales serían:

- Elaboración de itinerarios de atención.
- Pilotaje de Unidades Especializadas de Atención Temprana
- Modelos y protocolos de derivación y/o coordinación.

SEGUNDA FASE: ENCUESTA

| COMUNIDAD | ENVIADOS | CONTESTADOS | % RESPUESTAS |
|-------------|----------|-------------|--------------|
| EXTREMADURA | 33 | 8 | 24 |

1. DATOS DE LOS RECURSOS

| EDADES | SUMA | % |
|--------|------|-----|
| 0-6 | 8 | 100 |

** Es obligatorio que los centros atiendan a todos los niños de 0 a 6 años, porque así se recoge en el Decreto MADEX.*

| ÁMBITO | SUMA | % |
|------------|------|------|
| LOCAL | 2 | 25 |
| COMARCAL | 6 | 75 |
| PROVINCIAL | 1 | 12'5 |

**Uno de los recursos ha marcado local y comarcal, por lo que la suma no da 100%.*

| ENTORNO | SUMA | % |
|----------------|------|------|
| URBANO | 6 | 75 |
| RURAL | 1 | 12'5 |
| PERIFERIA URBE | 1 | 12'5 |

** El entorno donde esta ubicado el CDIAT es, en su mayoría, urbano, pero hay que tener en cuenta que atienden a población de pueblos de alrededor que son entorno rural, ya que en Extremadura tenemos el hándicap de que los pueblos están muy dispersos.*

La realidad actual de la Atención Temprana en España

| TITULARIDAD | % |
|-------------------|----|
| Iniciativa social | 75 |
| Pública | 25 |

* No hay datos sobre las condiciones de acceso a los recursos, ni sobre el tipo de financiación.

* Las iniciativas sociales son también privadas porque son asociaciones de padres que, aunque ahora funcionan de forma concertada con la Junta de Extremadura, hasta hace poco (antes de que se publicara el Decreto MADEX), han sido entidades privadas subvencionadas.

2. DERIVACIÓN DE LOS CASOS

| DERIVACIÓN DE LOS CASOS | SUMA % TOTAL | MÁXIMA | MÍNIMA | MEDIA |
|-------------------------|--------------|--------|--------|-------|
| Servicios sanitarios | 38'5 | 90 | 0 | 38'5 |
| Servicios educativos | 27'88 | 80 | 0 | 27'88 |
| Servicios sociales | 13'75 | 100 | 0 | 13'75 |
| Iniciativa familiar | 7'37 | 40 | 0 | 7'37 |
| Otros | 12'5 | 100 | 0 | 12'5 |

* Los datos corresponden a 800 casos derivados de todos los centros que respondieron a esa pregunta.

* La derivación de los casos proviene principalmente de los Servicios Sanitarios (38,5%), normalmente del pediatra de Atención Primaria y de los Servicios Educativos (27,87%) siendo los EOEP, Equipos de Orientación Educativa y Psicopedagógica, los encargados de esta derivación a través de la Unidad de Programas.

3. SALAS

| | |
|--------------|-----|
| MÁXIMO (M2): | 524 |
| MÍNIMO (M2): | 128 |

*Máximo hace referencia al CDIAT más grande y Mínimo al CDIAT más pequeño

4. PROFESIONALES

| PROFESIONALES | SUMA Horas | % | MÁXIMO Horas | MÍNIMO Horas |
|-----------------------------|------------|-------|--------------|--------------|
| Psicólogo | 59 | 12'99 | 39 | 0 |
| Pedagogo | 0 | 0 | 0 | 0 |
| Trabajador social | 30 | 6'60 | 20 | 0 |
| Neuropediatra | 0 | 0 | 0 | 0 |
| Médico RHB | 0 | 0 | 0 | 0 |
| Fisioterapeuta | 85 | 18'72 | 39 | 0 |
| Logopeda | 47 | 10'35 | 20 | 0 |
| Maestro (Especialidad) | 97 | 21'36 | 78 | 0 |
| T. Ocupacional | 17 | 3'74 | 11 | 0 |
| Psicomotricista | 60 | 13'21 | 38 | 0 |
| Técnico en AT (Estimulador) | 19 | 4'18 | 19 | 0 |
| Psicopedagogo | 24 | 5'29 | 24 | 0 |
| Administración | 16 | 3'52 | 10 | 0 |

* El cálculo es según las horas, pueden ser de un solo profesional o de varios en un Centro.

* El maestro puede ser de cualquier especialidad, pero se exige un curso de un mínimo de 150 horas en AT.

La realidad actual de la Atención Temprana en España

El perfil profesional con más porcentaje de horas es el de maestro, seguido por el del fisioterapeuta, el psicomotricista y el psicólogo (realmente son los perfiles profesionales más habituales en los Equipos de Atención Temprana en Extremadura).

La figura del técnico especialista en Atención Temprana no se refleja, porque en el Servicio Extremeño de Empleo no está reflejado tal perfil y, por lo tanto, en los contratos no aparecen como tales. Sí que existen Técnicos en Atención Temprana formados en cursos del plan FIP (350 horas) o en el Máster de Atención Temprana de la Universidad de Extremadura (650 horas).

En Extremadura no se contemplan actualmente las figuras del Neuropediatra ni del Médico Rehabilitador (hasta el momento), aunque en el MADEX están contempladas como posibles perfiles profesionales en el Equipo de AT. El Neuropediatra y Médico Rehabilitador de referencia están ubicados en los servicios sanitarios.

Al estar integrados la mayoría de los servicios de Atención Temprana dentro de asociaciones de padres de niños con discapacidad, la figura del director es no solamente para este servicio, sino para otros como Centro de Día, Centro Ocupacional, Servicio de Residencia, etc.

La figura del coordinador del servicio no se refleja en el número de horas, pero sí suele existir.

5. FUNCIONAMIENTO DEL SERVICIO

| FUNCIONAMIENTO DEL SERVICIO | | |
|-----------------------------|--------|--------|
| | Máxima | Mínima |
| Atención niño | 90 | 0 |
| A. familia | 20 | 5 |
| A. entorno | 35 | 2 |
| Acciones preventivas | 0 | 0 |
| Coord. interna | --- | --- |
| Evaluación externa | 5 | 5 |
| Formación | 0 | 0 |

| FUNCIONAMIENTO DEL SERVICIO | |
|-----------------------------|-------|
| | Media |
| Atención niño | 55'12 |
| A. familia | 9 |
| A. entorno | 11'37 |
| Acciones preventivas | 0 |
| Coord. interna | --- |
| Evaluación externa | 1'25 |
| Formación | 0 |

* No se contempla la coordinación interna, aunque sí que se realiza (no hay un número de horas destinado a tal fin).

* La mayoría de la atención está dirigida al niño (55'12%), seguida de la del entorno (11'37%) y la de la familia (9%). Aunque no se contempla la coordinación interna, en realidad, se realiza, sin embargo no está contemplada en número de horas.

6. DATOS DE LA POBLACION ATENDIDA

| POBLACIÓN DIANA (0 - 6) | DISCAPACIDAD 2,75 % | RIESGO 7,5 % |
|----------------------------|------------------------|-----------------|
| 60.987 | 1.677 | 4.574 |

| PLAZAS DISPONIBLES | PLAZAS CUBIERTAS 31/12/08 | PLAZAS EN ESPERA |
|-----------------------|---------------------------------|------------------------|
| 124 | 104 | 0 |

* No hay datos sobre las altas ni sobre las solicitudes nuevas en 2008.

La realidad actual de la Atención Temprana en España

| DATOS DE POBLACIÓN ATENDIDA (A LO LARGO DEL AÑO 2008) | | | | | | | | |
|---|----------------|---|-------|---|---|---|-------|---|
| | Valorados 2008 | | | | De los valorados, cuántos recibieron tratamiento durante 2008 | | | |
| | NIÑOS | % | NIÑAS | % | NIÑOS | % | NIÑAS | % |
| MEDIA | 8'37 | | 3'87 | | 8'12 | | 3'62 | |

* El cálculo es sobre el número total de niños valorados y sobre el número total de niños que recibieron tratamiento.

* De los casos valorados la mayoría son niños (68'36%). Y, como se puede apreciar, de los casos valorados, la mayor parte recibe tratamiento.

* Hay dos centros que no completaron este cuadro.

| Atendidos según procedencia de los padres | |
|---|-------------|
| Nacionalidad | % |
| Españoles | 98'46 |
| No UE | 0 |
| UE | 1'53 |
| Total | 100% |

7. CATEGORÍAS DIAGNÓSTICAS

| CATEGORÍAS DIAGNÓSTICAS (A 31.12.08) (Un mismo niño puede estar incluido en varias categorías) | | |
|--|--------------|-------------|
| | SUMAS | % |
| Factor biológico de riesgo: | 39 | 19'3 |
| Factor familiar de riesgo: | 2 | 0'99 |
| Factor ambiental de riesgo: | 0 | 0 |
| Trastornos en el desarrollo motor: | 13 | 6'43 |
| Trastornos visuales: | 1 | 0'49 |
| Trastornos auditivos: | 6 | 2'97 |
| Trastornos psicomotores: | 12 | 5'94 |
| Retraso evolutivo: | 44 | 21'78 |
| Trastornos en el desarrollo cognitivo: | 8 | 3'96 |
| Trastorno del desarrollo de la comunicación y del lenguaje: | 21 | 10'40 |
| Trastornos en la expresión somática: | 3 | 1'49 |
| Trastornos emocionales: | 1 | 0'50 |
| Trastornos de la regulación y del comportamiento: | 5 | 2'48 |
| Trastornos del espectro autista: | 15 | 7'43 |
| Plurideficiencias: | 19 | 9'40 |
| Otros: | 13 | 6'44 |
| TOTAL: | 202 | 100% |

GALICIA

PRIMERA FASE: ENTREVISTA

La entrevista en la Comunidad Autónoma de Galicia fue completada por el representante institucional, subdirector general de Planificación y Ordenación Asistencial, ampliando la información el presidente de la Asociación de Profesionales de Atención Temprana gallega (AGAT).

En cuanto a legislación específica que regula la Atención Temprana en Galicia, existe el Decreto 69/1998, de 26 de febrero, por el que se regula la Atención Temprana a Discapacitados en la Comunidad Autónoma de Galicia (DOG 10-03-1998) adscribiéndola al Servicio Gallego de Salud (SERGAS) y que entró en vigor en el año 1998.

1. RECURSOS IMPLICADOS Y CIRCUITO ASISTENCIAL

Se contempla como edad de referencia 0-3, pudiendo prorrogarse a la edad 0-6 años. Los servicios implicados son servicios sanitarios, educativos y sociales.

En cuanto al circuito asistencial, los recursos dependientes del Servicio Galego de Saúde (SERGAS) no están sectorizados de forma estricta, las unidades hospitalarias dependen de los servicios de rehabilitación y pueden atender niños que no son de su área. Hay hospitales que no tienen unidad de Atención Temprana. La atención de Educación se basa en los centros educativos que cuentan con departamentos de orientación radicados en el propio centro. La atención desde Servicios Sociales depende mayoritariamente de iniciativas municipales o de entidades de iniciativa social. No existen protocolos consensuados de derivación entre las diferentes áreas de servicios.

No está regulada la autonomía propia de los servicios para la recepción de casos ni que se admitan solo los casos derivados de la Administración. No es necesario el dictamen de minusvalía para acceder a los servicios.

La realidad actual de la Atención Temprana en España

En Galicia son considerados recursos de Atención Temprana los siguientes servicios:

| SANITARIOS | EDUCATIVOS | SOCIALES | OTROS |
|--|--|---|---|
| <p>8 Unidades de Atención Temprana en entorno hospitalario a la que se añaden funcionalmente en el caso del Hospital de la Costa de Lugo los recursos de Atención Temprana del Ayuntamiento de Burela.</p> <p>Las unidades están integradas dentro de servicios de rehabilitación y dirigidas por médicos rehabilitadores que dependen de esos mismos servicios.</p> | <p>Hay departamentos de orientación en todos los colegios con profesor de pedagogía terapéutica y audición y lenguaje disponible para apoyo en la mayoría de ellos.</p> <p>Hay Equipos Específicos provinciales en A Coruña, Lugo, Ourense y Pontevedra.</p> <p>Disponen de un especialista responsable para 8 diferentes áreas (sensoriales, motóricos, TGD,...)</p> <p>Las Escuelas Infantiles de Primer Ciclo 0-3 no tienen recursos específicos obligatorios para Atención Temprana.</p> | <p>16 municipios, mancomunidades o comarcas cuentan con recursos propios de perfil eminentemente psicosocial y ámbito de actuación generalista financiados por los propios Ayuntamientos por sus propios medios, con ayuda del plan concertado de servicios sociales o subvención directa de la administración autonómica.</p> <p>Las Federaciones de asociaciones de personas con discapacidad (FEAPS, DOWN Galicia, Autismo Galicia, FAXPG, ONCE), en sus sedes locales de algunas ciudades de Galicia cuentan asimismo con recursos de perfil psicoeducativo para la atención de sus socios financiados con recursos propios y/o subvención de la Administración autonómica.</p> | <p>La Asociación AGADIR para la investigación del retraso mental, vinculada a la Facultad de Psicología de Santiago de Compostela cuenta con una Unidad generalista de ámbito autonómico.</p> |

2. RECURSOS ECONÓMICOS Y HUMANOS

En cuanto a recursos económicos disponibles, no existe una partida presupuestaria destinada como tal a la Atención Temprana. Cada Consejería paga sus recursos a través de medios propios o concertados, subvenciones totales, parciales, ayudas, etc.

Respecto a los recursos humanos, en el SERGAS la regulación existente proviene del Programa Integral en Atención Temprana de 1996. El equipo básico de Atención Temprana debe estar compuesto según esa norma por los siguientes perfiles profesionales:

- Un médico rehabilitador
- Un fisioterapeuta
- Un terapeuta ocupacional

Las plantillas de las unidades hospitalarias son muy variables en composición y dimensiones.

En los Servicios Sociales no hay una norma reguladora para unidades de Atención Temprana. Los equipos profesionales tienen un perfil psicopedagógico y se coordinan con los servicios de trabajo social y educación familiar de los ayuntamientos o con los servicios especializados multiprofesionales de menores, atención a la dependencia o a la discapacidad.

En Educación existe una propia normativa reguladora de sus plantillas y las correspondientes ratios de orientadores, profesores de pedagogía terapéutica y audición y lenguaje así como cuidadores para los niños que lo precisan.

3. FUNCIONAMIENTO DE LOS RECURSOS

En los recursos de Atención Temprana de Galicia, se realiza atención al niño, a la familia y al entorno de la siguiente manera:

- Atención al niño: Sesiones individuales
- Atención a la familia: Individual
- Atención al entorno: Servicios educativos

La realidad actual de la Atención Temprana en España

Servicios sanitarios
Servicios sociales
Otros

No se contemplan de forma regulada los tiempos de elaboración de informes, coordinaciones internas y externas, formación, investigación,...

Tampoco existe una ratio de atención directa/indirecta de los profesionales.

No existen vías de coordinación interdepartamentales establecidas.

Existen programas preventivos: Prevención metabolopatías e hipoacusia que alcanzan prácticamente al 100% de la población diana.

No existe Plan de Formación específico para Atención Temprana.

4. DATOS DE LA POBLACIÓN ATENDIDA

Población diana (0-6 años): 149.512

| | Número | % respecto a población diana |
|------------------------|--------|------------------------------|
| Casos valorados | 2.154 | 1,44 |

**No hay datos de los casos atendidos ya que la recogida de éstos no está normalizada.*

5. OTROS DATOS

El funcionamiento de la Atención Temprana en Galicia está descrito con detalle en el Documento Marco elaborado por la Asociación Galega de Atención Temprana (AGAT) en 2005. Publicado en 2008:

<http://www.atenciontemprana.com/P%E1xina2.htm>

SEGUNDA FASE: ENCUESTA

| COMUNIDAD | ENVIADOS | CONTESTADOS | % RESPUESTAS |
|-----------|----------|-------------|--------------|
| GALICIA | 16 | 4 | 25% |

1. DATOS DE LOS RECURSOS

Las encuestas no reflejan las edades a las que atienden los diferentes recursos que han contestado.

| ÁMBITO | SUMA | % |
|------------|------|----|
| LOCAL | 1 | 25 |
| COMARCAL | 2 | 50 |
| PROVINCIAL | 1 | 25 |

| ENTORNO | SUMA | % |
|---------|------|-----|
| URBANO | 4 | 100 |

**No se tienen datos de la zona rural en Galicia.*

| TITULARIDAD | % |
|--------------------|----|
| Iniciativa privada | 25 |
| Iniciativa social | 25 |
| Pública | 50 |

La realidad actual de la Atención Temprana en España

| FINANCIACIÓN | SUMA | % |
|--------------|------|----|
| PÚBLICA | 2 | 50 |
| CUOTAS | 2 | 50 |

| CONDICIONES DE ACCESO | SUMA | % |
|---|------|----|
| SECTORIZADO | -- | |
| AUTONOMÍA DEL SERVICIO PARA LA RECEPCIÓN DE LOS CASOS | 2 | 50 |
| SOLO CASOS DERIVADOS DE LA ADMINISTRACIÓN | -- | |
| NECESIDAD DE DICTAMEN DE MINUSVALÍA | -- | |
| OTRAS CONDICIONES DE ACCESO | 2 | 50 |

2. DERIVACIÓN DE LOS CASOS

| DERIVACION DE LOS CASOS | % | MÁXIMA | MÍNIMA |
|-------------------------|-------|--------|--------|
| Servicios sanitarios | 26.75 | 80 | 2 |
| Servicios educativos | 46.25 | 75 | 14 |
| Servicios sociales | 6.25 | 22 | 3 |
| Iniciativa familiar | 22 | 60 | 3 |
| Otros | 0.5 | 2 | 0 |

3. SALAS

| | |
|--------------|----|
| MÁXIMO (M2): | 10 |
| MÍNIMO (M2): | 4 |

**Máximo hace referencia al CDIAT más grande y Mínimo al CDIAT más pequeño*

4. PROFESIONALES

| PROFESIONALES | SUMA | % | MÁXIMO | MINIMO |
|-----------------------------|-----------|------------|--------|--------|
| Psicólogo | 5 | 29,41 | 3 | 1 |
| Pedagogo | 3 | 17,65 | 1 | 1 |
| Trabajador social | 0 | 0 | 0 | 0 |
| Neuropediatra | 0 | 0 | 0 | 0 |
| Médico RHB | 0 | 0 | 0 | 0 |
| Fisioterapeuta | 1 | 5,88 | 1 | 0 |
| Logopeda | 3 | 17,65 | 2 | 1 |
| Maestro (Especialidad) | 2 | 11,77 | 1 | 1 |
| T. Ocupacional | 0 | 0 | 0 | 0 |
| Psicomotricista | 0 | 0 | 0 | 0 |
| Técnico en AT (Estimulador) | 1 | 5,88 | 1 | 0 |
| Psicopedagogo | 0 | 0 | 0 | 0 |
| Administración | 1 | 5,88 | 1 | 0 |
| Ordenanzas | 1 | 5,88 | 1 | 0 |
| TOTAL | 17 | 100 | | |

5. FUNCIONAMIENTO DEL SERVICIO

| FUNCIONAMIENTO DEL SERVICIO | | |
|-----------------------------|--------|--------|
| | Máxima | Mínima |
| Atención niño | 93 | 35 |
| A. familia | 28 | 10 |
| A. entorno | 23 | 2 |
| Acciones preventivas | si | no |
| Coord. interna | | |
| Evaluación externa | 2 | 0 |
| Formación | 5 | 3 |

| FUNCIONAMIENTO DEL SERVICIO | |
|-----------------------------|----------------------|
| | Media |
| Atención niño | 67.5 |
| A. familia | 13.25 |
| A. entorno | 11.25 |
| Acciones preventivas | De las cuatro solo 2 |
| Coord. interna | |
| Evaluación externa | 0.5 |
| Formación | 3 |

6. DATOS DE LA POBLACIÓN ATENDIDA

| POBLACIÓN DIANA (0 - 6) | DISCAPACIDAD 2,75 % | RIESGO 7,5 % |
|-------------------------|---------------------|--------------|
| 128.687 | 514 | 9652 |

* Datos del INE 2008

* Según las encuestas a 31 de diciembre había 114 plazas cubiertas

*No se tienen más datos de la población atendida

| Atendidos según procedencia de los padres | |
|---|------|
| Nacionalidad | % |
| Españoles | 95.5 |
| No UE | 4 |
| UE | 0.5 |
| Total | 100 |

7. CATEGORÍAS DIAGNÓSTICAS

| CATEGORÍAS DIAGNÓSTICAS (A 31.12.08) (Un mismo niño puede estar incluido en varias categorías) | | |
|--|--------------|-------------|
| | SUMAS | % |
| Factor biológico de riesgo: | 6 | 2,62 |
| Factor familiar de riesgo: | 3 | 1,31 |
| Factor ambiental de riesgo: | 9 | 3,93 |
| Trastornos en el desarrollo motor: | 5 | 2,18 |
| Trastornos visuales: | 0 | 0 |
| Trastornos auditivos: | 4 | 1,74 |
| Trastornos psicomotores: | 17 | 7,42 |
| Retraso evolutivo: | 30 | 13,11 |
| Trastornos en el desarrollo cognitivo: | 17 | 7,42 |
| Trastorno del desarrollo de la comunicación y del lenguaje: | 41 | 17,91 |
| Trastornos en la expresión somática: | 8 | 3,49 |
| Trastornos emocionales: | 15 | 6,55 |
| Trastornos de la regulación y del comportamiento: | 33 | 14,42 |
| Trastornos del espectro autista: | 20 | 8,74 |
| Plurideficiencias: | 3 | 1,31 |
| Otros: | 4 | 1,74 |
| Trastornos interacción familia-niño: | 11 | 4,80 |
| Trastornos del entorno: | 3 | 1,31 |
| TOTAL | 229 | 100% |

LA RIOJA

PRIMERA FASE: ENTREVISTA

Los datos de la Comunidad Autónoma de La Rioja fueron aportados en mayo de 2010 por su representante institucional, la jefa del Servicio de Personas con Discapacidad, de la Dirección General de Atención a la Dependencia y Prestaciones Sociales, de la Consejería de Servicios Sociales del Gobierno de La Rioja.

En cuanto a legislación en materia de Atención Temprana, en esta Comunidad existe legislación específica del año 2007 dependiente de la Consejería de Servicios Sociales.

- Decreto 126/07, de 26 de octubre, por el que se regula la intervención integral de la Atención Temprana en La Rioja.

Posteriormente en 2010 se ha publicado una Orden que regula los servicios de Atención Temprana.

- Orden 5/2009, de 15 de diciembre, de la Consejería de Servicios Sociales por la que se regulan los requisitos mínimos de los centros y servicios de desarrollo infantil y Atención Temprana.
- Orden 1/2010, de 7 de enero, por la que se modifica la orden 1/2005, de 4 de enero, por la que se regula la concesión de ayudas a personas con discapacidad.
- Orden 2/2010, de 11 de enero, de la Consejería de Servicios Sociales, por la que se regula el procedimiento para la intervención de servicios sociales en Atención Temprana.

1. RECURSOS IMPLICADOS Y CIRCUITO ASISTENCIAL

La edad de referencia en La Rioja para recibir Atención Temprana de 0 – 6 años. No siendo necesaria la condición de minusvalía para acceder a los recursos. El procedimiento establecido en la Orden 2/2010, de 11 de enero, de la Consejería de Servicios Sociales establece que se atenderán a los menores de 6 años que se encuentren en situación de riesgo ambiental, riesgo biológico o padezcan retrasos del desarrollo o discapacidad; y que previa solicitud obtengan la resolución de procedencia de la intervención integral en Atención Temprana.

La realidad actual de la Atención Temprana en España

Respecto al circuito asistencial y a los recursos implicados, las Unidades de Atención Temprana se encuentran en los diferentes ámbitos:

Servicios Sanitarios: Hospital San Pedro en Logroño. Hospital Fundación de Calahorra. Unidad de Salud Mental Infanto Juvenil.

Servicios Educativos: Equipo de Atención Temprana. Equipos de Orientación Psicopedagógicos.

Servicios Sociales: Unidad de Desarrollo y Atención Temprana en Logroño. Unidades de Trabajo Social.

Otros: Asociaciones: ARSIDO, ARPA, ASPACE. Centros y/o servicios privados.

Los servicios son autónomos para la recepción de casos.

2. RECURSOS ECONÓMICOS Y HUMANOS

A nivel económico, la Atención Temprana se contempla dentro del sistema público. Desde la Consejería de Servicios Sociales existe una partida presupuestaria abierta para cubrir las necesidades que se presenten. También se concertan plazas con Centros de Atención Temprana.

Cuando no se puede atender desde el sistema público, se resuelve el acceso con lista de espera y a través del sistema de ayudas individuales para los tratamientos de Atención Temprana.

Respecto a recursos humanos, la Orden 5/2009, de 15 de diciembre, de la Consejería de Servicios Sociales, por la que se regulan los requisitos mínimos de los centros y servicios de desarrollo infantil y Atención Temprana, establece las condiciones que deben reunir los centros o servicios para prestar Atención Temprana. Deben estar inscritos y autorizados para intervenir desde servicios sociales. La normativa no exige personal específico, pero sí presentar memorias y en función de los profesionales se le autoriza para prestar unas modalidades de intervención u otras.

La realidad actual de la Atención Temprana en España

La administración tiene una unidad de diagnóstico y los perfiles profesionales que existen en la Unidad de Desarrollo Infantil y Atención Temprana son:

- Médico rehabilitador
- Psicólogos
- Psico-pedagoga
- Trabajadora social
- Estimuladora
- Logopeda
- Psicomotricista
- Fisioterapeuta

3. FUNCIONAMIENTO DE LOS RECURSOS

En Atención Temprana se contempla:

- Atención al niño: Sesiones individuales
 Sesiones grupales
- Atención a la familia: Individual
- Atención al entorno: Servicios educativos
 Servicios sanitarios
 Servicios sociales

Se contemplan los tiempos de elaboración de informes, coordinaciones internas y externas, formación, investigación,...

Existen vías de coordinación interdepartamentales establecidas.

4. DATOS DE LA POBLACIÓN ATENDIDA

Población Diana (0-6 años): 18.707 (datos correspondientes al año 2008)

Expedientes registrados de acceso al sistema desde enero 2010: 289

| | Número | % respecto a población diana |
|---------------------|--------|------------------------------|
| Casos valorados | 370 | 1,98% |
| Casos atendidos | 209 | 1,12% |
| Población de riesgo | 936 | 5% |

SEGUNDA FASE: ENCUESTA

| COMUNIDAD | ENVIADOS | CONTESTADOS | % RESPUESTAS |
|-----------|----------|-------------|--------------|
| La Rioja | 3 | 3 | 100 |

1. DATOS DE LOS RECURSOS

| EDADES | SUMA | % |
|--------|------|-----|
| 0-6 | 3 | 100 |

| ÁMBITO | SUMA | % |
|------------|------|-----|
| PROVINCIAL | 3 | 100 |

| ENTORNO | % |
|---------|-----|
| URBANO | 75% |
| RURAL | 25% |

La realidad actual de la Atención Temprana en España

| TITULARIDAD | % |
|-------------|-----|
| Pública | 100 |

| CONDICIONES DE ACCESO | SUMA | % |
|---|------|-----|
| SECTORIZADO | 3 | 100 |
| AUTONOMÍA DEL SERVICIO PARA LA RECEPCIÓN DE LOS CASOS | 2 | 66 |
| NECESIDAD DE DICTAMEN DE MINUSVALÍA | 1 | 33 |

2. DERIVACIÓN DE LOS CASOS

| DERIVACION DE LOS CASOS | % | MÁXIMA | MÍNIMA |
|-------------------------|----|--------|--------|
| Servicios sanitarios | 70 | 75 | 58 |
| Servicios educativos | 21 | 38 | 10 |
| Servicios sociales | 6 | 12 | 1 |
| Iniciativa familiar | 3 | 5 | 0 |

3. SALAS

| | |
|--------------|-----|
| MÁXIMO (M2): | 429 |
| MÍNIMO (M2): | 130 |

**Máximo hace referencia al CDIAT más grande y Mínimo al CDIAT más pequeño*

**Un recurso no contesta*

4. PROFESIONALES

| PROFESIONALES | SUMA | % |
|-----------------------------|-----------|-------------|
| Psicólogo | 4 | 17,39 |
| Pedagogo | 2 | 8,69 |
| Trabajador social | 2 | 8,69 |
| Neuropediatra | 1 | 4,35 |
| Médico RHB | 1 | 4,35 |
| Fisioterapeuta | 6 | 26,09 |
| Logopeda | 2 | 8,69 |
| Maestro (Especialidad) | --- | --- |
| T. Ocupacional | 1 | 4,35 |
| Psicomotricista | 1 | 4,35 |
| Técnico en AT (Estimulador) | 1 | 4,35 |
| Psicopedagogo | 1 | 4,35 |
| Administración | 1 | 4,35 |
| TOTAL | 23 | 100% |

Los profesionales de los 3 centros donde se realiza Atención Temprana se reúnen periódicamente para coordinar las actuaciones.

Se han iniciado una serie de reuniones en la Consejería de Servicios Sociales en las que participa una representación institucional y de profesionales de los tres

La realidad actual de la Atención Temprana en España

ámbitos para que la coordinación sea considerada como parte importante de la atención, oficializar las reuniones que hasta ahora se mantienen y crear una comisión técnica. Esta comisión está a la espera de la constitución legal y en ella participan las tres consejerías: Educación, Servicios Sociales y Salud.

5. FUNCIONAMIENTO DEL SERVICIO

| FUNCIONAMIENTO DEL SERVICIO | | |
|-----------------------------|--------|--------|
| | Máxima | Mínima |
| Atención niño | 80% | 45% |
| A. familia | 10% | 5% |
| A. entorno | 20% | 10% |
| Acciones preventivas | 20% | 10% |
| Coord. interna | --- | --- |
| Evaluación externa | --- | --- |
| Formación | 5% | 0 |

| FUNCIONAMIENTO DEL SERVICIO | |
|-----------------------------|-------|
| | Media |
| Atención niño | 62,5% |
| A. familia | 7,5% |
| A. entorno | 15% |
| Acciones preventivas | 15% |
| Coord. interna | --- |
| Evaluación externa | --- |
| Formación | 1,66 |

**Un RECURSO NO CONTESTA.*

**En un recurso está en proceso la certificación de calidad para evaluación externa.*

**En un recurso indican que la formación se hace fuera del horario laboral.*

6. DATOS DE LA POBLACIÓN ATENDIDA

| POBLACION DIANA (0 - 6) | DISCAPACIDAD 2,75 % | RIESGO 7,5 % |
|----------------------------|------------------------|-----------------|
| 18.661 | 513,18 | 1399,57 |

** Según los datos del INE, en la Rioja la Población Diana (0-6 años) es de 18.661.*

**No se tienen datos del total de la población atendida.*

7. CATEGORÍAS DIAGNÓSTICAS

| CATEGORÍAS DIAGNÓSTICAS (A 31.12.08) (Un mismo niño puede estar incluido en varias categorías) | | |
|--|--------------|-------------|
| | SUMAS | % |
| Factor biológico de riesgo | 48 | 56 |
| Factor familiar de riesgo | 2 | 2 |
| Factor ambiental de riesgo | --- | --- |
| Trastornos en el desarrollo motor | 12 | 14 |
| Trastornos visuales | --- | --- |
| Trastornos auditivos | 2 | 2 |
| Trastornos psicomotores | 2 | 2 |
| Retraso evolutivo | 3 | 4 |
| Trastornos en el desarrollo cognitivo | 4 | 5 |
| Trastorno del desarrollo de la comunicación y del lenguaje | 3 | 4 |
| Trastornos en la expresión somática | --- | --- |
| Trastornos emocionales | --- | --- |
| Trastornos de la regulación y del comportamiento | --- | --- |
| Trastornos del espectro autista | 6 | 7 |
| Plurideficiencias | 3 | 4 |
| TOTAL | 85 | 100% |

MADRID

PRIMERA FASE: ENTREVISTA

En la Comunidad Autónoma de Madrid nos basaremos en los datos globales que aportó su representante institucional, del Área de Infancia y Adolescencia del Instituto Madrileño del Menor y la Familia (IMMF) de la Comunidad de Madrid.

En Madrid no existe legislación específica en AT.

1. RECURSOS IMPLICADOS Y CIRCUITO ASISTENCIAL

La edad contemplada en Madrid para recibir AT es de 0-6 años.

Los recursos de AT en Madrid están sectorizados, tienen autonomía propia para la recepción de casos y no es necesario el dictamen de minusvalía para acceder a ellos. El CDIAT recibe la demanda con acreditación de necesidad de tratamiento, y esa acreditación puede ser de Sanidad Pública, Equipos de Educación o Centros Base.

CDIAT EN MADRID

Los primeros CDIAT iniciaron su actividad hacia el año 1970, solicitando subvenciones a la Administración. Las contrataciones se inician en el año 2000.

En Madrid existen 29 CDIAT, uno de ellos es de titularidad pública subvencionado por número de plazas según convenio municipal y los otros 28 CDIAT son centros concertados con el Instituto Madrileño del Menor y la Familia (IMMF) de la Comunidad de Madrid. Se concerta por número de plazas y en algunos centros solicitan además aportaciones voluntarias.

Los recursos de Atención Temprana están distribuidos por áreas y distritos de Servicios Sociales de la Comunidad Autónoma. Se encuentran ubicados en el

La realidad actual de la Atención Temprana en España

casco urbano y en la zona periférica, sin existir ningún CDIAT en el entorno rural. El ámbito de actuación puede ser local, comarcal o provincial.

| Área | Nº CDIAT |
|--------------------------|-----------|
| ÁREA 1 NORTE | 5 |
| ÁREA 2 OESTE | 2 |
| ÁREA 3 SUR | 5 |
| ÁREA 4 ESTE | 7 |
| ÁREA 5 MADRID CAPITAL | 10 |
| TOTAL | 29 |

2. RECURSOS ECONÓMICOS Y HUMANOS

Existe una partida presupuestaria anual específica para AT.

De los 29 recursos existentes, 25 se encuentran ubicados en un local independiente y 4 en local compartido (dos recursos comparten instalación con centro escolar, uno con centro ocupacional y otro con actividades de ocio y tratamiento).

Todos los CDIAT de Madrid funcionan en jornada de mañana y tarde durante 11 meses; se descansa cinco días en Navidad y tres días laborables en Semana Santa.

La plantilla básica para un módulo de atención de 45 niños se compone de 7 profesionales. El coordinador del recurso es un miembro del equipo técnico.

El psicólogo y pedagogo trabajan a jornada completa o media jornada (si es uno a jornada completa, si son dos a media jornada). La jornada laboral de todos los miembros del equipo técnico es de 37,5 horas semanales.

3. FUNCIONAMIENTO DE LOS RECURSOS

Todos los recursos de Atención Temprana son accesibles, con eliminación de barreras arquitectónicas. Ningún recurso en Madrid tiene listas de espera, la demanda es fundamentalmente estacional.

Según los datos globales aportados por la Comunidad de Madrid, hay 2.263 plazas disponibles que fueron cubiertas al 100% en 2008.

En la Comunidad de Madrid, la atención al niño se realiza en sesiones individuales o grupales según la necesidad, estando determinadas 20 plazas de atención al niño en el domicilio. La atención a la familia y al entorno es según necesidad. Las coordinaciones internas están pautadas en el contrato.

En los 29 CDIAT se ofrecen tratamientos de: Estimulación, Logopedia, Fisioterapia, Psicomotricidad, Psicoterapia y Atención Socio-familiar. La modalidad de las sesiones va a depender de las características de la población atendida: individuales (con un solo niño) y grupales (con dos o más niños, máximo 5). La duración de las sesiones de tratamiento oscila entre 30, 45 ó 60 minutos, hasta sumar 120 minutos semanales. Se establece un horario de tratamiento.

Se realiza supervisión permanente por la Comunidad de Madrid, a través de reuniones periódicas con cada entidad. El contrato establece dos reuniones anuales y cuantas se consideren necesarias con carácter extraordinario.

Respecto a formación, el contrato de gestión de servicio público establece obligaciones en la ejecución del contrato: participar en los seminarios, mesas de trabajo y actuaciones de formación que proponga el Instituto, en relación con el objeto de este contrato, y asistir a las Comisiones de Seguimiento.

En la Comunidad de Madrid existe un Plan de Formación a través de la Agencia Pedro Laín Entralgo.

4. DATOS DE LA POBLACIÓN ATENDIDA

Población diana (0-6 años): 67.046

| | Número | % respecto a población diana |
|------------------------|--------|------------------------------|
| Casos atendidos | 2.987 | 4,45 |

** Se atendieron 1.935 niños y 1.052 niñas, y se dieron 995 altas en el año.*

El dato de nacionalidad de los padres se recoge en cada centro.

La aplicación informática CATI recoge la información de las valoraciones y conecta con RGM de Centros Base.

Se han seguido las orientaciones del documento PADI.

En la memoria del año 2008 de la Comunidad de Madrid, se han recogido las problemáticas principales que presentan los niños atendidos en los recursos de Atención Temprana y vienen reflejadas en el siguiente cuadro:

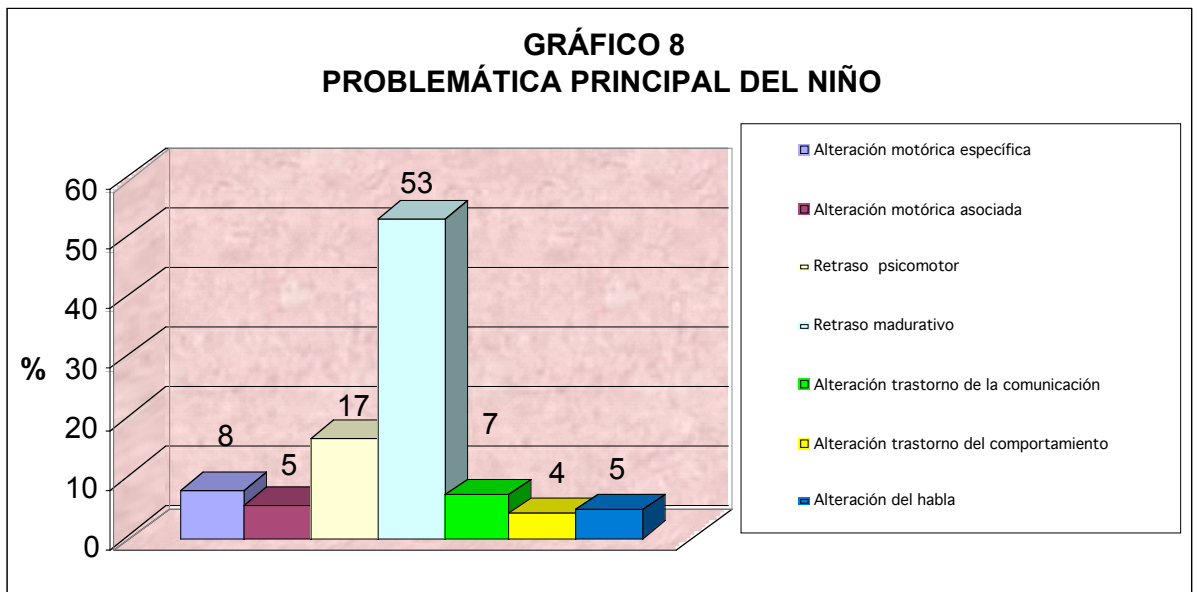

Las problemáticas principales que presentan los niños atendidos se sitúan en un 53% retraso madurativo y un 17% retraso psicomotor, lo que supone un 70% del total.

SEGUNDA FASE: ENCUESTA

| COMUNIDAD | ENVIADOS | CONTESTADOS | % RESPUESTAS |
|-----------|----------|-------------|--------------|
| MADRID | 29 | 4 | 13,79 |

1. DATOS DE LOS RECURSOS

| EDADES | SUMA | % |
|--------|------|-----|
| 0-6 | 4 | 100 |

| ÁMBITO | SUMA | % |
|------------|------|----|
| LOCAL | 1 | 25 |
| PROVINCIAL | 2 | 50 |
| COMARCAL | 1 | 25 |

| ENTORNO | SUMA | % |
|---------|------|-----|
| URBANO | 4 | 100 |

| FINANCIACIÓN | SUMA | % |
|--------------|------|----|
| CONCERTADA | 3 | 75 |
| PRIVADA | 1 | 25 |

| TITULARIDAD | % |
|--------------------|----|
| Iniciativa social | 75 |
| Iniciativa privada | 25 |

La realidad actual de la Atención Temprana en España

| CONDICIONES DE ACCESO | SUMA | % |
|-------------------------------------|------|----|
| NECESIDAD DE DICTAMEN DE MINUSVALÍA | 3 | 75 |
| NO CONTESTAN | 1 | 25 |

2. DERIVACIÓN DE LOS CASOS

| DERIVACIÓN DE LOS CASOS | SUMA % TOTAL | MÁXIMA | MÍNIMA | MEDIA |
|-------------------------|--------------|--------|--------|-------|
| Servicios sanitarios | 51,6 | 60 | 15 | 37,5 |
| Servicios educativos | 38 | 85 | 22 | 53,5 |
| Servicios sociales | 7,4 | 23 | 0 | 11,5 |
| Iniciativa familiar | 3 | 1 | 0 | 0,5 |

** La Comunidad de Madrid, en los datos globales aportados, destaca que la principal fuente de derivación a los CDIAT son los Centros Base con un 44% y los recursos sanitarios con un 42%. Los recursos educativos derivan el 14% restante.*

3. SALAS

Solo constan los datos de tres centros, uno cuenta con 186 m2, otro con 266 m2 y el otro con 324 m2.

4. PROFESIONALES

| PROFESIONALES | SUMA | % |
|--------------------------------|------|-------|
| Psicólogo | 12 | 21,81 |
| Pedagogo | 1 | 1,81 |
| Trabajador social | 5 | 9,10 |
| Neuropediatra | --- | --- |
| Médico RHB | --- | --- |
| Fisioterapeuta | 8 | 14,55 |
| Logopeda | 9 | 16,37 |
| Maestro (Especialidad) | --- | --- |
| T. Ocupacional | --- | --- |
| Psicomotricista | 2 | 3,64 |
| Técnico en AT (Estimulador) | 6 | 10,90 |
| Psicopedagogo | --- | --- |
| Administración | 10 | 18,18 |
| Ordenanzas | --- | --- |
| Otro: limpieza y mantenimiento | 2 | 3,64 |

Los tres centros facilitados en las encuestas cuentan con dirección. Los directores son:

- Trabajadora social con una dedicación de 5 horas de su jornada.
- El médico con una dedicación de 19 horas, además en este Centro, tienen la figura de coordinadora que es una psicóloga con una dedicación de 30 horas,
- En el tercer centro, la dedicación es de 40 horas pero no se especifica la titulación.

5. FUNCIONAMIENTO DEL SERVICIO

| FUNCIONAMIENTO DEL SERVICIO | | |
|-----------------------------|--------|--------|
| | Máxima | Mínima |
| Atención niño | 65% | 60% |
| A. familia | 23% | 10% |
| A. entorno | 10% | 5% |
| Acciones preventivas | --- | --- |
| Coord. interna | --- | --- |
| Evaluación externa | --- | --- |
| Formación | --- | --- |

| FUNCIONAMIENTO DEL SERVICIO | |
|-----------------------------|-------|
| | Media |
| Atención niño | 62,5 |
| A. familia | 16,5 |
| A. entorno | 7,5 |
| Acciones preventivas | --- |
| Coord. interna | --- |
| Evaluación externa | --- |
| Formación | --- |

*Contestan dos centros a esta pregunta. En uno dedican un 1% del tiempo a realizar acciones preventivas, y en otro centro dedican 3 horas a coordinación.

*Otro centro indica que hay atención al niño, familia y entorno, pero no especifican tiempos. Indican que tienen coordinaciones internas 4h/semana.

6. DATOS DE POBLACIÓN ATENDIDA

| POBLACIÓN DIANA (0 - 6) | DISCAPACIDAD 2,75 % | RIESGO 7,5 % |
|----------------------------|------------------------|-----------------|
| 431.541 | 11.867 | 32.366 |

*Datos del INE 2008 Banda de edad objeto de estudio: 2003-2008.

| PLAZAS DISPONIBLES | PLAZAS CUBIERTAS 31/12/08 | PLAZAS EN ESPERA |
|-----------------------|---------------------------------|------------------------|
| 325 | 325 | 38 |

La realidad actual de la Atención Temprana en España

| DATOS DE POBLACIÓN ATENDIDA (A LO LARGO DEL AÑO 2008) | | | | | | | | |
|---|----------------|-------|-------|-------|---|-------|-------|-------|
| | Valorados 2008 | | | | De los valorados, cuántos recibieron tratamiento durante 2008 | | | |
| | NIÑOS | % | NIÑAS | % | NIÑOS | % | NIÑAS | % |
| SUMA | 189 | 50,27 | 187 | 49,73 | 188 | 55,13 | 153 | 44,87 |

| Atendidos según procedencia de los padres | |
|---|------------|
| Nacionalidad | % |
| Españoles | 94,5 |
| No UE | 4,75 |
| UE | 0,75 |
| Total | 100 |

7. CATEGORÍAS DIAGNÓSTICAS

| CATEGORÍAS DIAGNÓSTICAS (A 31.12.08) (Un mismo niño puede estar incluido en varias categorías) | | |
|---|------------|-------------|
| | SUMAS | % |
| Factor biológico de riesgo | 14 | 3,13 |
| Factor familiar de riesgo | 0 | --- |
| Factor ambiental de riesgo | 29 | 6,47 |
| Trastornos en el desarrollo motor | 18 | 4,02 |
| Trastornos visuales | 0 | --- |
| Trastornos auditivos | 0 | --- |
| Trastornos psicomotores | 109 | 24,33 |
| Retraso evolutivo | 151 | 33,70 |
| Trastornos en el desarrollo cognitivo | 74 | 16,52 |
| Trastorno del desarrollo de la comunicación y del lenguaje | 33 | 7,37 |
| Trastornos en la expresión somática | 0 | --- |
| Trastornos emocionales | 0 | --- |
| Trastornos de la regulación y del comportamiento | 8 | 1,79 |
| Trastornos del espectro autista | 9 | 2 |
| Plurideficiencias | 3 | 0,67 |
| TOTAL | 448 | 100% |

MELILLA

PRIMERA FASE: ENTREVISTA

La entrevista en Melilla fue completada por su representante institucional, la directora del Centro Base de Melilla, dependiente del IMSERSO.

En Melilla no existe legislación específica que regule la Atención Temprana, ni tampoco ningún proyecto que la contemple. Se funciona como Centro Base del IMSERSO.

1. RECURSOS IMPLICADOS Y CIRCUITO ASISTENCIAL

En Melilla, la edad contemplada para recibir Atención Temprana es de 0 a 6 años. Los servicios tienen autonomía propia para la recepción de casos. Se tiene en cuenta el dictamen de minusvalía, es necesario un grado mayor o igual al 33% de discapacidad.

Se contemplan como servicios de Atención Temprana a un Equipo Educativo y al Centro Base del IMSERSO.

| SANITARIOS | EDUCATIVOS | SOCIALES |
|------------|--------------------|---------------|
| | 1 Equipo Educativo | 1 Centro Base |

2. RECURSOS ECONÓMICOS Y HUMANOS

En cuanto a los recursos humanos, en Melilla no están regulados los perfiles profesionales que deben existir en los Servicios de Atención Temprana.

3. FUNCIONAMIENTO DE LOS RECURSOS

Tampoco existe regulación que contemple la atención prestada desde los Servicios de Atención Temprana.

4. DATOS DE LA POBLACIÓN ATENDIDA

Población diana (0-6 años): 7.501 niños

| | Número | % respecto a población diana |
|---------------------|--------|------------------------------|
| Casos valorados | 26 | 0,34% |
| Casos atendidos | 61 | 0,85% |
| Población de riesgo | --- | --- |

** Solamente, se dispone de los datos de Centro Base del IMSERSO.*

SEGUNDA FASE: ENCUESTA

| COMUNIDAD | ENVIADOS | CONTESTADOS | % RESPUESTAS |
|-----------|----------|-------------|--------------|
| MELILLA | 1 | 1 | 100 |

1. DATOS DE LOS RECURSOS

| EDADES | SUMA | % |
|--------|------|-----|
| 0-6 | 1 | 100 |

La realidad actual de la Atención Temprana en España

| ÁMBITO | SUMA | % |
|--------|------|-----|
| LOCAL | 1 | 100 |

** No se tienen datos de entorno.*

| FINANCIACIÓN | SUMA | % |
|--------------|------|-----|
| PUBLICA | 1 | 100 |

| TITULARIDAD | % |
|-------------|-----|
| Pública | 100 |

| CONDICIONES DE ACCESO | SUMA | % |
|-------------------------------------|------|-----|
| NECESIDAD DE DICTAMEN DE MINUSVALÍA | 1 | 100 |

2. DERIVACIÓN DE LOS CASOS

| DERIVACIÓN DE LOS CASOS | SUMA % TOTAL |
|-------------------------|--------------|
| Iniciativa familiar | 100 |

3. SALAS

| | |
|--------------|----|
| MÁXIMO (M2): | 60 |
| MÍNIMO (M2): | 25 |

**Máximo hace referencia al CDIAT más grande y Mínimo al CDIAT más pequeño.*

Dispone de salas para espacios comunes y para cada uno de los profesionales, con un total de 580 metros cuadrados.

4. PROFESIONALES

| PROFESIONALES | % |
|-----------------------------|-----|
| Psicólogo | 5.5 |
| Pedagogo | --- |
| Trabajador social | --- |
| Neuropediatra | --- |
| Médico RHB | 4.5 |
| Fisioterapeuta | 18 |
| Logopeda | 18 |
| Maestro (Especialidad) | --- |
| T. Ocupacional | --- |
| Psicomotricista | 16 |
| Técnico en AT (Estimulador) | --- |
| Psicopedagogo | --- |
| Administración | 18 |
| Ordenanzas | 9 |

5. FUNCIONAMIENTO DEL SERVICIO

| SOLICITUDES NUEVAS | ESTIMADAS | DESESTIMADAS |
|--------------------|-----------|--------------|
| 26 | 22 | 4 |

| FUNCIONAMIENTO DEL SERVICIO | |
|-----------------------------|-------|
| | Media |
| Atención niño | 75 |
| A. familia | 10 |
| A. entorno | 4 |
| Acciones preventivas | --- |
| Coord. interna | 10 |
| Evaluación externa | --- |
| Formación | --- |

6. DATOS DE LA POBLACIÓN ATENDIDA

| POBLACIÓN DIANA (0 - 6) | DISCAPACIDAD 2,75 % | RIESGO 7,5 % |
|-------------------------|---------------------|--------------|
| 7501 | 206 | 563 |

* En la Ciudad de Melilla, se cubrieron 61 plazas. No hay datos sobre plazas disponibles, ni de lista de espera. No hay datos de las altas que se produjeron en 2008.

| DATOS DE POBLACIÓN ATENDIDA (A LO LARGO DEL AÑO 2008) | | | | | | | | |
|---|----------------|----|-------|----|---|----|-------|----|
| | Valorados 2008 | | | | De los valorados, cuántos recibieron tratamiento durante 2008 | | | |
| | NIÑOS | % | NIÑAS | % | NIÑOS | % | NIÑAS | % |
| SUMA | 19 | 73 | 7 | 27 | 15 | 68 | 7 | 32 |

| Atendidos según procedencia de los padres | |
|---|-----|
| Nacionalidad | % |
| Españoles | 77 |
| No UE | 23 |
| UE | --- |
| Total | 100 |

8. CATEGORÍAS DIAGNÓSTICAS

| CATEGORÍAS DIAGNÓSTICAS (A 31.12.08) (Un mismo niño puede estar incluido en varias categorías) | | |
|---|-----------|-------------|
| | SUMAS | % |
| Factor biológico de riesgo: | 3 | 15,79 |
| Factor familiar de riesgo: | --- | --- |
| Factor ambiental de riesgo: | --- | --- |
| Trastornos en el desarrollo motor: | 1 | 5,26 |
| Trastornos visuales: | --- | --- |
| Trastornos auditivos: | --- | --- |
| Trastornos psicomotores: | --- | --- |
| Retraso evolutivo: | 4 | 21,05 |
| Trastornos en el desarrollo cognitivo: | --- | --- |
| Trastorno del desarrollo de la comunicación y del lenguaje: | 7 | 36,85 |
| Trastornos en la expresión somática: | 1 | 5,26 |
| Trastornos emocionales: | --- | --- |
| Trastornos de la regulación y del comportamiento: | --- | --- |
| Trastornos del espectro autista: | 3 | 15,79 |
| TOTAL | 19 | 100% |

REGIÓN DE MURCIA

PRIMERA FASE: ENTREVISTA

La entrevista en la Región de Murcia fue completada en el año 2008 por su representante institucional, la directora general de Discapacidad de la Comunidad Autónoma de Murcia.

Actualmente no existe legislación específica en materia de Atención Temprana en nuestra Comunidad, aunque durante el año 2008 tuvimos varias reuniones con la directora general con la finalidad de crear una legislación a tal efecto. En septiembre de 2009 hubo un cambio en los órganos de gobierno que afectaron directamente a nuestra representante institucional y con la nueva directora, aún no hemos tratado este tema. En la Región de Murcia existe un Proyecto de Decreto de Mínimos donde se recoge el funcionamiento de la Atención Temprana, pero no está aprobado por la Dirección General de Política Social.

1. RECURSOS IMPLICADOS Y CIRCUITO ASISTENCIAL

En la Comunidad Autónoma de Murcia, la edad contemplada para recibir Atención Temprana se sitúa en la franja 0-6 años. Para acceder a nuestros servicios, no es necesaria la calificación de minusvalía, sino que cualquier familia que lo solicite se le realiza una primera valoración de su desarrollo psicomotor bien sea derivados por los agentes de salud (Hospital, Pediatría,...), educativos (escuelas infantiles, guarderías, centros de conciliación de la vida familiar y social, colegios, Equipos de Orientación Educativa, Centros de Atención a la Infancia,...), por los Servicios Sociales o por iniciativa de la propia familia, siendo autónomos en cuanto a la recepción de casos y aplicación del tratamiento que de la primera valoración se lleve a cabo.

La Atención Temprana en la Región de Murcia está sectorizada, aunque debemos resaltar que la titularidad de los centros es diversa, así tenemos 12 centros de titularidad municipal donde el tratamiento que se les da a los niños y sus familias es totalmente gratuito, subvencionado en parte por el municipio y por la Consejería de Política Social, 14 centros de titularidad privada (asociaciones de padres y/o

La realidad actual de la Atención Temprana en España

profesionales) en los que las familias deben abonar la parte no subvencionada por la Consejería, 4 centros de Orientación Educativa y Psicopedagógica de Atención Temprana gratuitos, dependientes de la Consejería de Educación y 4 centros de valoración, dependientes del Instituto Murciano de Acción Social (encargados de valorar minusvalía y orientar). Por lo tanto, a partir de aquí, nos referiremos a los centros en los que se llevan a cabo tratamiento directo que son 26, el resto, al ser centros o servicios donde su función fundamental es la valoración no lo contemplaremos a fin de no llevar a equívocos.

Cada centro, de manera autónoma, establece los canales de prevención, intervención y coordinación con los distintos sectores que intervienen en la vida del niño y su familia, aunque existe un canal de comunicación e intercambio de experiencias y trabajos comunes que se reúnen cada dos meses que es la Comisión Regional de Atención Temprana donde están representados cada uno de los Centros y Servicios de Atención Temprana.

2. RECURSOS ECONÓMICOS Y HUMANOS

Aunque en el Decreto de Mínimos se establecen quiénes deben formar parte de los equipos de los Centros de Atención Temprana, al no estar aprobado no lo vamos a recoger. En líneas generales, los Centros y Servicios de Atención Temprana en la Región de Murcia están compuestos por:

- a. Licenciado en Psicología o Pedagogía con formación en Psicología Evolutiva y Atención Temprana. Generalmente es quien hace la primera valoración y es el director-coordinador del Centro.
- b. Terapeutas (psicólogos, pedagogos, maestros, terapeuta ocupacional, con funciones de tratamiento directo con el niño y su familia).
- c. Logopedas.
- d. Fisioterapeutas.
- e. Trabajadores sociales (algunos centros lo tienen en plantilla, otros se coordinan con los Servicios Sociales del Ayuntamiento).

3. FUNCIONAMIENTO DE LOS RECURSOS

Como comentamos, no está legislado, aunque en líneas generales el tratamiento se divide en programas:

- a. Tratamiento directo: Se basa en la intervención directa con el niño y su familia, puede ser grupal o individual.
- b. Tratamiento preventivo: Tenemos programas de prevención en el que se realiza valoración de los niños y sus familias y en caso de no ser evidente el déficit, realizamos orientaciones a la familia y nueva valoración periódica hasta que desaparece el riesgo o se instaura, en cuyo caso, pasa a tratamiento directo.
- c. Programas de prevención: Aunque no todos los centros disponen de él, es un hecho que se va construyendo despacio, en el que desde los CDIAT se realizan intervenciones de prevención primaria y secundaria en Atención Temprana.

Cada Centro o Servicio tiene autonomía para los horarios o dedicación con los usuarios del servicio, así tenemos desde Centros donde se imparten las sesiones de 1 hora dos veces por semana hasta otros que imparten 45 minutos 3-4 veces por semana por cada uno de los tratamientos a los que el niño esté adscrito (logopedia, tratamiento integral o fisioterapia). La ratio que se suele aplicar por profesional es de 6 sesiones diarias caso de 45 minutos ó 5 si son de 60 minutos. El resto del tiempo se divide en coordinaciones, tratamiento a familias, prevención, informes,....

4. DATOS DE LA POBLACIÓN ATENDIDA

Población diana (0-6 años): 106.566

| | Número | % respecto a población diana |
|-----------------|--------|------------------------------|
| Casos atendidos | 2.323 | 2,18 |

SEGUNDA FASE: ENCUESTA

Los datos recopilados en esta segunda fase nos han sido facilitados de manera global por los representantes de la Asociación de Profesionales de Atención Temprana de Murcia (ATEMP), recogidos mediante cuestionario a los distintos centros y servicios.

En Murcia se está iniciando una reforma y se está diferenciando entre CDIAT y Servicios de Atención Temprana, aunque seguimos a la espera de una mayor definición por parte de nuestros políticos.

| COMUNIDAD | ENVIADOS | CONTESTADOS | % RESPUESTAS |
|-----------|----------|-------------|--------------|
| MURCIA | 26 | 9 | 34,61 |

El total de cuestionarios contestados ha sido de 9, aunque se les mandó a todos, lo quisimos hacer de forma voluntaria y sin presionar a ningún colectivo. Todos los Centros están ubicados de forma sectorizada y en aquellas áreas que no hay Atención Temprana en el municipio, el más cercano se suele hacer cargo de esa área mientras no surja allí un centro.

1. DATOS DE LOS RECURSOS

| EDADES | SUMA | % |
|--------|------|-----|
| 0-6 | 30 | 100 |

| AMBITO | % |
|------------|-------|
| LOCAL | 80.77 |
| COMARCAL | 3.84 |
| PROVINCIAL | 15.39 |

La realidad actual de la Atención Temprana en España

| ENTORNO | % |
|---------|-----|
| URBANO | 100 |

| FINANCIACIÓN | % |
|--------------|--------|
| PÚBLICA | 46.16* |
| SUBV+CUOTAS | 53.84* |

**Diferenciamos entre pública (financiadas íntegramente por la administración local y autonómica) y subvención más cuotas (financiada entre familias y administración autonómica).*

| TITULARIDAD | % |
|--------------------|--------|
| Iniciativa privada | 53.84* |
| Iniciativa social | * |
| Pública | 46.16 |

**No hemos establecido diferenciación entre titularidad social y privada debido a que el tipo de financiación que existe en estos centros es el mismo: subvenciones más cuotas de padres.*

| CONDICIONES DE ACCESO | SUMA | % |
|---|------|-----|
| SECTORIZADO | 9 | 100 |
| AUTONOMÍA DEL SERVICIO PARA LA RECEPCIÓN DE LOS CASOS | 9 | 100 |

** Todos los servicios están sectorizados. No se precisa dictamen de minusvalía para acceder a la AT.*

2. DERIVACIÓN DE LOS CASOS

| DERIVACION DE LOS CASOS | SUMA % TOTAL | MÁXIMA | MÍNIMA |
|-------------------------|-----------------|--------|--------|
| Servicios sanitarios | 57,1 | 75% | 25% |
| Servicios educativos | 18,5 | 34% | 5% |
| Servicios sociales | 6,10 | 10% | 0% |
| Iniciativa familiar | 18,3 | 22% | 10% |

Es llamativo cómo el grueso de las derivaciones son desde Salud. Existe devolución de Información al derivante en todos los casos excepto en uno.

3. SALAS

En cuanto a los m² de los que se dispone en Murcia para los CDIAT, como media en 10 salas nos encontramos con 172 m².

Hemos de resaltar que en este apartado hay algunos CDIAT que están dentro de locales mas grandes que ubican además otras dependencias compartidas con otros servicios de las asociaciones, por lo que los datos son aproximados una vez se han quitado lo que no pertenecía a CDIAT.

Hay que destacar, asimismo, que existen en algunos CDIAT salas específicas como: una sala de investigación (12 m²), otro Centro dispone de jardín y sala de audiolgía, archivos,...

4. PROFESIONALES

En cuanto a los profesionales con que contamos en la Región de Murcia, por porcentajes se dividen en la siguiente tabla:

| PROFESIONALES | % | MÁXIMO | MINIMO |
|-----------------------------|-------|--------|--------|
| Psicólogo | 11 | 2 | 1 |
| Pedagogo | 1,47 | 1 | 0 |
| Trabajador social | 7,3 | 1 | 0 |
| Neuropediatra | --- | --- | --- |
| Médico RHB | --- | --- | --- |
| Fisioterapeuta | 18,97 | 4 | 0 |
| Logopeda | 28,7 | 9 | 1 |
| Maestro (Especialidad) | 1,47 | 1 | 0 |
| T. Ocupacional | --- | --- | --- |
| Psicomotricista | 4,41 | 1 | 0 |
| Técnico en AT (Estimulador) | 20,01 | 6 | 0 |
| Psicopedagogo | --- | --- | --- |
| Administración | 5,20 | --- | --- |
| Ordenanzas | --- | --- | --- |
| Otro: Médico | 1,47 | --- | --- |

Todos los Centros cuentan con 1 psicólogo o pedagogo que se encarga de valorar a los niños. El mayor porcentaje en cuanto a los profesionales se da en logopedas, seguidos por técnicos de Atención Temprana, y fisioterapeutas, psicólogos y maestros. En cuanto a los porcentajes mínimos, estos son ordenanzas y conductores. Las labores de administración en la mayoría de ocasiones las realizan los directores del servicio.

5. FUNCIONAMIENTO DEL SERVICIO

| FUNCIONAMIENTO DEL SERVICIO | | |
|-----------------------------|--------|--------|
| | Máxima | Mínima |
| Atención niño | 81% | 30% |
| A. familia | 30% | 4% |
| A. entorno | --- | --- |
| Acciones preventivas | --- | --- |
| Coord. interna | --- | --- |
| Evaluación externa | --- | --- |
| Formación | --- | --- |

| FUNCIONAMIENTO DEL SERVICIO | |
|-----------------------------|-------|
| | Media |
| Atención niño | 66,6% |
| A. familia | 11% |
| A. entorno | 8,1% |
| Acciones preventivas | Resto |
| Coord. interna | Resto |
| Evaluación externa | --- |
| Formación | --- |

En cuanto al funcionamiento del servicio, la mayor parte del tiempo se dedica a la atención directa con el niño, con una media de 66,6% destacando un pico máximo de atención al niño de 81% del tiempo y un mínimo de 30. Este tratamiento en general es individual. Se dan algunos casos de tratamiento a domicilio cuando el paciente no puede acceder por sus propios medios al recurso.

El restante 43,4% del tiempo se dedica a tratamiento a familias (11%), atención al entorno (8,1%) y el resto a acciones preventivas, formativas,...

6. DATOS DE LA POBLACIÓN ATENDIDA

| POBLACIÓN DIANA (0 - 6) | DISCAPACIDAD 2,75 % | RIESGO 7,5 % |
|--------------------------|---------------------|--------------|
| 106.566 | 2.931 | 7.992 |

* Población diana, según datos del INE.

La realidad actual de la Atención Temprana en España

En cuanto al número de plazas disponibles, destacar que en general se cubren al 100% de su capacidad, no mostrando en estos momentos situaciones de lista de espera que sobrepase el 8% de las plazas disponibles. Además, siendo la Atención Temprana un recurso accesible en cualquier momento del año, puede que a diciembre de cada año es cuando más niños en tratamiento se tienen.

| DATOS DE POBLACIÓN ATENDIDA (A LO LARGO DEL AÑO 2008) | | | | | | | | |
|---|----------------|---|-------|---|---|---|-------|---|
| | Valorados 2008 | | | | De los valorados, cuántos recibieron tratamiento durante 2008 | | | |
| | NIÑOS | % | NIÑAS | % | NIÑOS | % | NIÑAS | % |
| MEDIA | 20 | | | | | | | |

| DATOS DE POBLACIÓN ATENDIDA (A LO LARGO DEL AÑO 2008) | | | | | | | | |
|---|----------------|--------|-------|--------|---|--------|-------|--------|
| | Valorados 2008 | | | | De los valorados, cuántos recibieron tratamiento durante 2008 | | | |
| | NIÑOS | % | NIÑAS | % | NIÑOS | % | NIÑAS | % |
| SUMA | | 52.76% | | 47.23% | | 42.08% | | 57.91% |

| Atendidos según procedencia de los padres | |
|---|------------|
| Nacionalidad | % |
| Españoles | 83,60 |
| No UE | 16,25 |
| UE | Inf. 1 |
| Total | 100 |

7. CATEGORÍAS DIAGNÓSTICAS

En global, en la Comunidad de Murcia, las categorías diagnósticas que se atienden desde los recursos de Atención Temprana vienen reflejadas en el siguiente cuadro:

| CATEGORÍAS DIAGNÓSTICAS (A 31.12.08) (Un mismo niño puede estar incluido en varias categorías) | |
|--|-------------|
| | % |
| Factor biológico de riesgo | 10,65 |
| Factor familiar de riesgo | --- |
| Factor ambiental de riesgo | 3,09 |
| Trastornos en el desarrollo motor | 10,30 |
| Trastornos visuales | --- |
| Trastornos auditivos | 5,49 |
| Trastornos psicomotores | 15,37 |
| Retraso evolutivo | 5,95 |
| Trastornos en el desarrollo cognitivo | 7,10 |
| Trastorno del desarrollo de la comunicación y del lenguaje | 22,80 |
| Trastornos en la expresión somática | 2,06 |
| Trastornos emocionales | 1,6 |
| Trastornos de la regulación y del comportamiento | 3,32 |
| Trastornos del espectro autista | 4,69 |
| Plurideficiencias | 3,66 |
| Otros | 3,92 |

Hay que destacar en este apartado que el mayor porcentaje de niños que atendemos se deben a dificultades del lenguaje y la comunicación, este hecho además de por la franja de edad en la que intervenimos también se puede deber a que al inicio de tratamiento, como manifestación inicial de síntomas, se da la falta de lenguaje y puede que después pase a otra categoría diagnóstica cuando evolucionan. Seguido del trastorno psicomotor y como puntuación mínima estarían los trastornos de interacción familia-niño y trastornos del entorno.

NAVARRA

PRIMERA FASE: ENTREVISTA

La entrevista en la Comunidad Autónoma de Navarra fue completada por su representante institucional, el director de Atención Temprana.

En Navarra, se ha elaborado la Orden Foral de Atención Temprana, pendiente de publicación a fecha de octubre de 2009 y que depende del Departamento de Asuntos Sociales, Juventud, Familia y Deporte.

1. RECURSOS IMPLICADOS Y CIRCUITO ASISTENCIAL

La edad contemplada en Navarra para recibir Atención Temprana es de 0 – 3 años y los recursos tienen autonomía propia para la recepción de casos.

Los recursos de Atención Temprana en Navarra no están sectorizados, ni es necesario el dictamen de minusvalía para acceder a ellos.

En la Comunidad Foral de Navarra, los recursos implicados en la Atención Temprana son dependientes de Servicios Sociales.

2. RECURSOS ECONÓMICOS Y HUMANOS

La Orden Foral de Atención Temprana regula los medios humanos y perfiles profesionales que intervienen en los recursos de Atención Temprana.

3. FUNCIONAMIENTO DE LOS RECURSOS

En los recursos de Atención Temprana se contempla:

- Atención al niño: Sesiones individuales
Sesiones grupales
- Atención a la familia: Individual
- Atención al entorno: Servicios educativos
Servicios sanitarios
Servicios sociales

Se contemplan los tiempos de elaboración de informes, coordinaciones internas y externas, formación, investigación,...

Se regula una ratio de atención directa/indirecta de los profesionales (15 casos).

Existen vías de coordinación interdepartamentales establecidas.

Existen programas preventivos.

Existe Plan de Formación.

4. DATOS DE LA POBLACIÓN ATENDIDA

Población diana (0-6 años): 19.355

| | Número | % respecto a población diana |
|----------------------------|--------|------------------------------|
| Casos valorados | 193 | 0,99 |
| Casos atendidos | 255 | 1,31 |
| Población de riesgo | 1.451 | 7,5 |

5. OTROS DATOS

En la Atención Temprana, como servicio dirigido a la población infantil entre 0-3 años, el proceso que se sigue es el siguiente:

- * Analizar las solicitudes recibidas.
- * Recopilar la información necesaria.
- * Realizar la valoración diagnóstica de las necesidades de los niños, de sus familias y entorno.
- * Informar a la familia de la valoración del caso.
- * Emitir el informe de necesidad de intervención de aquellos niños que así lo precisen.
- * Diseñar, junto con los profesionales de las UDIAT, los programas del plan de intervención individual y realizar el seguimiento y evaluación de dichos planes.
- * Emitir los informes de valoración al Servicio que los ha remitido.
- * Velar por la actualización de cada expediente individual que conformará la historia única.
- * Informar y asesorar a las familias en las ayudas técnicas existentes para compensar y o mitigar los efectos de la deficiencia que presente el niño (guías, materiales, juguetes...).
- * Coordinar sistemáticamente con las Escuelas Infantiles.
- * Coordinar sistemáticamente con los Servicios de Salud de Atención Primaria y especializados.
- * Participar en actividades de formación permanente y actualización científica.
- * Participar en proyectos de investigación.
- * Elaborar, junto con los profesionales de las diferentes UDIAT, el plan de actuación anual y la memoria.

SEGUNDA FASE: ENCUESTA

| COMUNIDAD | ENVIADOS | CONTESTADOS | % RESPUESTAS |
|-----------|----------|-------------|--------------|
| NAVARRA | 1 | 1 | 100 |

1. DATOS DE LOS RECURSOS

| EDADES | SUMA | % |
|--------|------|-----|
| 0-3 | 3 | 100 |

| ÁMBITO | SUMA | % |
|------------|------|-----|
| PROVINCIAL | 1 | 100 |

| ENTORNO | SUMA | % |
|-------------------|------|-----|
| URBANO | 1 | 100 |
| RURAL | 1 | 100 |
| PERIFERIA URBE | 1 | 100 |

| FINANCIACIÓN | PORCENTAJE |
|--------------|------------|
| PÚBLICA | 64 |
| CONCERTADA | 36 |

| TITULARIDAD | Porcentaje |
|-------------------|------------|
| Iniciativa social | 36 |
| Pública | 64 |

La realidad actual de la Atención Temprana en España

| CONDICIONES DE ACCESO | SUMA | % |
|---|------|-----|
| SECTORIZADO | 3 | 100 |
| AUTONOMÍA DEL SERVICIO PARA LA RECEPCIÓN DE LOS CASOS | 3 | 100 |
| SOLO CASOS DERIVADOS DE LA ADMINISTRACIÓN | 3 | 100 |

2. DERIVACIÓN DE LOS CASOS

| DERIVACIÓN DE LOS CASOS | SUMA % TOTAL |
|-------------------------|-----------------|
| Servicios sanitarios | 80 |
| Servicios educativos | 17 |
| Servicios sociales | 2 |
| Iniciativa familiar | 1 |
| Otros | --- |

3. SALAS

| | |
|--------------|-----|
| MÁXIMO (M2): | 100 |
| MÍNIMO (M2): | 12 |

**Máximo hace referencia al CDIAT más grande y Mínimo al CDIAT más pequeño.*

4. PROFESIONALES

| PROFESIONALES | % |
|-----------------------------|-----|
| Psicólogo | 12 |
| Pedagogo | --- |
| Trabajador social | 6 |
| Neuropediatra | --- |
| Médico RHB | 12 |
| Fisioterapeuta | 18 |
| Logopeda | 18 |
| Maestro (Especialidad) | --- |
| T. Ocupacional | --- |
| Psicomotricista | 24 |
| Técnico en AT (Estimulador) | --- |
| Psicopedagogo | --- |
| Administración | 5 |
| Ordenanzas | 5 |
| Otro | --- |

5. FUNCIONAMIENTO DEL SERVICIO

| FUNCIONAMIENTO DEL SERVICIO | |
|-----------------------------|-----------------|
| | Media |
| Atención niño | Sesiones de 45' |
| A. familia | Si |
| A. entorno | Si |
| Acciones preventivas | |
| Coord. interna | Lunes alternos |
| Evaluación externa | En proceso |
| Formación | Si |

6. DATOS DE LA POBLACIÓN ATENDIDA

| POBLACIÓN DIANA (0 - 6) | DISCAPACIDAD 2,75 % | RIESGO 7,5 % |
|---------------------------------|----------------------------|---------------------|
| 19.355 | 532 | 1451 |

| PLAZAS CUBIERTAS 31/12/08 |
|----------------------------------|
| 255 |

PAÍS VASCO

PRIMERA FASE: ENTREVISTA

No hemos podido conseguir la entrevista en el País Vasco, pero sí que nos han aportado datos desde el Centro Base de Vizcaya al respecto.

En el País Vasco, en 2008, existe una legislación de ayudas individuales a las familias con módulos establecidos, que depende del Departamento de Acción Social del Servicio de Personas con Discapacidad. (Decreto Foral 246/2007 de 18 de diciembre, publicado en Boletín Oficial de Vizcaya de 7 de enero de 2008).

No se exige la condición de minusvalía pero es necesaria la solicitud en el Centro Base.

1. RECURSOS IMPLICADOS Y CIRCUITO ASISTENCIAL

Tras la solicitud en el Centro Base, la Atención Temprana se realiza en gabinetes privados, con revisión semestral de los casos. La Atención temprana tiene lugar hasta que el niño se escolariza, generalmente es a los 3 años.

2. RECURSOS ECONÓMICOS Y HUMANOS

Están regulados los perfiles profesionales. Los responsables de los gabinetes deben ser psicólogos, pedagogos o fisioterapeutas, en función de los casos atendidos. Los centros tienen que contar con personal mínimo, si no, no pueden recibir la ayuda.

3. FUNCIONAMIENTO DE LOS RECURSOS

Cada Gabinete tiene su propia autonomía para funcionar.

**Se prevén cambios para el 2010, en cuanto a la regulación de la Atención Temprana.*

4. DATOS DE LA POBLACIÓN ATENDIDA

Población diana (0-6 años): 121.009

Población diana (0-3 años): 62.467

| | Número | % respecto a población diana |
|------------------------|--------|------------------------------|
| Casos valorados | 212 | 0,18 |
| Casos atendidos | 212 | 0,18 |

**En el País Vasco la población atendida es hasta que los niños se escolarizan por tanto con respecto a la población diana de 0-3 supone el 0,34% de los niños atendidos.*

SEGUNDA FASE: ENCUESTA

| COMUNIDAD | ENVIADOS | CONTESTADOS | % RESPUESTAS |
|------------|----------|-------------|--------------|
| PAÍS VASCO | 37 | 8 | 21,62% |

1. DATOS DE LOS RECURSOS

| EDADES | SUMA | % |
|--------|------|------|
| 0-6 | 5 | 62,5 |
| 0-3 | 3 | 37,5 |

| ÁMBITO | SUMA | % |
|------------|------|-----|
| PROVINCIAL | 8 | 100 |

| ENTORNO | SUMA | % |
|---------|------|-----|
| URBANO | 8 | 100 |

La realidad actual de la Atención Temprana en España

| FINANCIACIÓN | % |
|--------------------------------|------|
| SUBVENCIONADA/CONVENIO | 50 |
| CUOTAS | 37,5 |
| OTRAS APORTACIONES: PRIVADA | 12,5 |

| TITULARIDAD | % |
|--------------------|------|
| Iniciativa privada | 37,5 |
| Iniciativa social | 50 |
| Pública | 12,5 |

**Algunas subvenciones son por número de sesiones, en otros casos son subvenciones para la familia.*

| CONDICIONES DE ACCESO | SUMA | % |
|---|------|------|
| SECTORIZADO | 0 | 0 |
| AUTONOMIA DEL SERVICIO PARA LA RECEPCIÓN DE LOS CASOS | 6 | 75 |
| SOLO CASOS DERIVADOS DE LA ADMINISTRACIÓN | 1 | 12,5 |
| OTRAS CONDICIONES DE ACCESO | 3 | 37,5 |
| NECESIDAD DE DICTÁMEN DE MINUSVALÍA | 3 | 37,5 |

** Otras condiciones de acceso: En un caso la derivación debe ser sanitaria para diagnóstico y atención psicológica, 1 Centro es para sorderas y patologías del lenguaje. En otro es imprescindible valoración de la necesidad por el centro de salud.*

2. DERIVACIÓN DE LOS CASOS

| DERIVACION DE LOS CASOS | SUMA % TOTAL | MÁXIMA | MÍNIMA |
|-------------------------|-----------------|--------|--------|
| Servicios sanitarios | 29,96 | 60 | 0 |
| Servicios educativos | 23,01 | 50 | 0 |
| Servicios sociales | 8,61 | 20 | 0 |
| Iniciativa familiar | 37,92 | 78 | 0 |
| Otros | 0,50 | 3 | 0 |

**En 4 recursos hay devolución de información al derivante.*

3. SALAS

| | |
|---------------------|-----|
| MÁXIMO (M2): | 223 |
| MÍNIMO (M2): | 72 |

** 3 recursos no contestan a esta pregunta.*

**Máximo hace referencia al CDIAT más grande y Mínimo al CDIAT más pequeño.*

4. PROFESIONALES

| PROFESIONALES | SUMA | % | MÁXIMO | MINIMO |
|-----------------------------|-----------|-------------|--------|--------|
| Psicólogo | 18 | 19,16 | 9 | 0 |
| Pedagogo | 9 | 9,58 | 3 | 0 |
| Trabajador social | 3 | 3,20 | 1 | 0 |
| Neuropediatra | -- | -- | -- | |
| Médico RHB | -- | -- | -- | |
| Fisioterapeuta | 8 | 8,52 | 3 | 0 |
| Logopeda | 15 | 15,97 | 6 | 0 |
| Maestro (Especialidad) | 16 | 17,02 | 15 | 0 |
| T. Ocupacional | 1 | 1,06 | 1 | 0 |
| Psicomotricista | 5 | 5,31 | 2 | 0 |
| Técnico en AT (Estimulador) | 4 | 4,25 | 4 | 0 |
| Psicopedagogo | 5 | 5,31 | 5 | 0 |
| Administración | 4 | 4,25 | 1 | 0 |
| Ordenanzas | 4 | 4,25 | 3 | 0 |
| Otro | 2 | 2,12 | 1 | 0 |
| TOTAL | 94 | 100% | | |

La realidad actual de la Atención Temprana en España

En el País Vasco, el recurso que más profesionales tiene suman 28 y el que menos 6. Tres Centros contestan que la dirección es ejercida por un pedagogo, una psicopedagoga y un fisioterapeuta. En dos centros los coordinadores son psicólogos, en otro esta función la lleva a cabo la psicopedagoga y en otro es el fisioterapeuta. En uno de los centros todos hacen también estimulación. En otro todos son además psicomotricistas. En uno hay médico foniatra y en otro un psiquiatra.

Hay un centro con un equipo estable formado por seis personas que cuenta cada una de ellas con más de una especialidad. Este equipo tiene personas en prácticas de la Facultad y de los Máster en Atención Temprana de La Salle y Albor.

5. FUNCIONAMIENTO DEL SERVICIO

| FUNCIONAMIENTO DEL SERVICIO | |
|-----------------------------|-------|
| | Media |
| Atención niño | 57% |
| A. familia | 17% |
| A. entorno | 15% |
| Acciones preventivas | NO |
| Coord. interna | -- |
| Evaluación externa | 5% |
| Formación | 6% |

Hay dos recursos que no contestan el tiempo que dedican a cada intervención. En uno de ellos el horario está repartido en 8 sesiones diarias de cuarenta minutos cada una de lunes a jueves. Los viernes se reservan para reuniones de coordinación y visitas a escuelas infantiles. Las sesiones en general son individuales, aunque en ocasiones en grupo (no más de dos niños). Al comienzo del tratamiento los padres entran en las sesiones.

Hay un centro que invierte tiempo en el entorno pero no especifica cuánto. En otro de los centros la atención al entorno la realizan otros profesionales de la

La realidad actual de la Atención Temprana en España

asociación que se coordinan con el equipo de Atención Temprana. Ninguno realiza acciones preventivas. Cuatro de ellos no contestan a la pregunta de Formación. Dos cuentan con Plan de Formación.

6. DATOS DE LA POBLACIÓN ATENDIDA

| POBLACIÓN DIANA (0 - 6) | DISCAPACIDAD 2,75 % | RIESGO 7,5 % |
|--------------------------|---------------------|--------------|
| 121.009 | 3.328 | 9.076 |

| PLAZAS DISPONIBLES | PLAZAS CUBIERTAS 31/12/08 | PLAZAS EN ESPERA |
|--------------------|---------------------------|------------------|
| 250 | 381 | 35 |

*Plazas disponibles: corresponden a 3 recursos, 4 no contestan a esta pregunta y 1 no tiene límite establecido.

*Plazas cubiertas y en espera: corresponde a 5 centros porque 3 no contestan esta pregunta..

| DATOS DE POBLACIÓN ATENDIDA (A LO LARGO DEL AÑO 2008) | | | | | | | | |
|---|----------------|----|-------|----|---|----|-------|----|
| | Valorados 2008 | | | | De los valorados, cuántos recibieron tratamiento durante 2008 | | | |
| | NIÑOS | % | NIÑAS | % | NIÑOS | % | NIÑAS | % |
| | MEDIA | 45 | | 18 | | 41 | | 16 |

| DATOS DE POBLACIÓN ATENDIDA (A LO LARGO DEL AÑO 2008) | | | | | | | | |
|---|----------------|----|-------|----|---|----|-------|----|
| | Valorados 2008 | | | | De los valorados, cuántos recibieron tratamiento durante 2008 | | | |
| | NIÑOS | % | NIÑAS | % | NIÑOS | % | NIÑAS | % |
| SUMA | 226 | 72 | 89 | 28 | 207 | 73 | 78 | 27 |

* Tres recursos no contestan a esta pregunta. Un recurso indica que atienden gran número de niños, pero solo un pequeño porcentaje recibe ayuda económica de los servicios sociales, debido a que la mayoría llegan después de los 3 años y en esta Comunidad solo reciben ayudas y prestaciones hasta esa edad.

| Atendidos según procedencia de los padres | |
|---|------------|
| Nacionalidad | % |
| Españoles | 86 |
| No UE | 7 |
| UE | 7 |
| Total | 100 |

7. CATEGORÍAS DIAGNÓSTICAS

| CATEGORÍAS DIAGNÓSTICAS (A 31.12.08) (Un mismo niño puede estar incluido en varias categorías) | | |
|---|------------|-------------|
| | SUMAS | % |
| Factor biológico de riesgo: | 179 | 35,31 |
| Factor familiar de riesgo: | 16 | 3,16 |
| Factor ambiental de riesgo: | 4 | 0,79 |
| Trastornos en el desarrollo motor: | 10 | 1,97 |
| Trastornos visuales: | 2 | 0,39 |
| Trastornos auditivos: | 99 | 19,53 |
| Trastornos psicomotores: | 35 | 6,90 |
| Retraso evolutivo: | 35 | 6,90 |
| Trastornos en el desarrollo cognitivo: | 25 | 4,93 |
| Trastorno del desarrollo de la comunicación y del lenguaje: | 14 | 2,76 |
| Trastornos en la expresión somática: | 11 | 2,17 |
| Trastornos emocionales: | 30 | 5,92 |
| Trastornos de la regulación y del comportamiento: | 17 | 3,35 |
| Trastornos del espectro autista: | 14 | 2,76 |
| Plurideficiencias: | 13 | 2,56 |
| Otros: | 0 | 0 |
| Trastornos de interacción familia-niño: | 3 | 0,60 |
| Trastornos del entorno: | 0 | 0 |
| TOTAL | 507 | 100% |

** Dos Centros no contestan a esta pregunta, pero uno de ellos indica que la mayor población es prematuros, trastornos de la comunicación y el lenguaje, retrasos evolutivos, TEA y trastornos emocionales y de conducta.*

COMUNIDAD VALENCIANA

PRIMERA FASE: ENTREVISTA

La entrevista en la Comunidad Valenciana fue completada por su representante institucional, la jefa de Servicio de la Dirección General de Personas con Discapacidad y Dependencia, de la Consejería de Bienestar Social.

En la Comunidad Valenciana existe legislación específica que regula la Atención Temprana desde la Consejería de Bienestar Social:

- **Orden de 21 de septiembre de 2001, de la Consejería de Bienestar Social**, por la que se regulan las condiciones y requisitos de funcionamiento de los Centros de Estimulación Precoz.
Desarrolla la Ley 5/1997, de 25 de junio, de la Comunitat Valenciana, por la que se regula el sistema de Servicios Sociales en el Ámbito de la Comunidad Valenciana.
Modifica la Orden de 9 de abril de 1990, de la Consejería de Trabajo y Seguridad Social, por la que se desarrolla el Decreto 40/1990, de 26 de febrero, del Consell de la Generalitat Valenciana, sobre Registro, Autorización y Acreditación de los Servicios Sociales de la Comunidad Valenciana.
- **Ley 12/2008, de 3 de julio, de la Generalitat, de Protección Integral de la Infancia y la Adolescencia de la Comunitat Valenciana**, modifica el artículo 31 de la Ley 5/1997, de 25 de junio, de la Generalitat, extendiendo la Atención Temprana a los “niños y niñas entre 0 y 6 años con discapacidad o riesgo de padecerla, siendo prioritaria la atención entre 0 y 4 años”.
- Modifica también la denominación pasando a llamarse de Atención Temprana.

La realidad actual de la Atención Temprana en España

Está en proyecto una nueva Orden de la Consejería de Bienestar Social, que modificaría la Orden de 21 de septiembre de 2001.

1. RECURSOS IMPLICADOS Y CIRCUITO ASISTENCIAL

En la Comunidad Valenciana, los Centros de Atención Temprana (CAT) son centros destinados al tratamiento asistencial y/o preventivo de niños con problemas de desarrollo o riesgo de padecerlos por causas de origen prenatal, perinatal o postnatal, con edades comprendidas entre 0 y 6 años. Se atienden a los niños con discapacidad o riesgo de padecerla, que hayan sido valorados de riesgo por los equipos correspondientes de los servicios de pediatría de los centros hospitalarios y de atención primaria de la Consejería de Sanidad y por el equipo de valoración del Centro de Valoración y Discapacidades provincial. Podrá proseguirse el tratamiento asistencial en estos centros hasta la edad máxima de 6 años, siempre que se considere necesario para garantizar una mejor evolución e integración en el recurso educativo más adecuado, sin forzar el curso lógico del programa de intervención temprana.

Nº de recursos de Atención Temprana:

| Provincia | Nº plazas | Nº centros |
|------------------|--------------|------------|
| ALICANTE | 581 | 8 |
| CASTELLÓN | 98 | 2 |
| VALENCIA | 705 | 14 |
| TOTAL | 1.384 | 24 |

La Consejería de Bienestar Social interviene a nivel de valoración de la discapacidad en los Centros de Diagnóstico y Minusvalías (existen 4 centros), lo que permite el acceso a prestaciones, tanto económicas como asistenciales, y a nivel de intervención a través de la subvención o convenio de los CAT y convocatoria de ayudas.

Los recursos tienen autonomía propia para la recepción de casos y no es necesario el dictamen de minusvalía para acceder a ellos.

2. RECURSOS ECONÓMICOS Y HUMANOS

El número de plazas mínimo de los recursos de Atención Temprana será de 35 y el máximo de 70.

Los CAT dispondrán de profesionales con especialización en el desarrollo infantil y atención precoz, formado al menos por las figuras de psicólogo o pedagogo, fisioterapeuta y estimuladores.

El estimulador deberá tener una titulación, como mínimo, de grado medio en el área terapéutica.

Las ratios mínimas del personal, para una plantilla de 35 niños, serán de un psicólogo/pedagogo; 0,5 fisioterapeuta; 0,5 logopeda y dos estimuladores.

El incremento de plazas tendrá como consecuencia un aumento de personal de atención directa en una ratio que no debe ser inferior al 0,10.

La plantilla podrá flexibilizarse en cuanto a los técnicos de grado medio, fisioterapeutas y estimuladores, dependiendo de las patologías más frecuentes atendidas en el centro, pero ello no alterará la ratio.

** El término de estimulador se ha sustituido por el de Técnico en Atención Temprana.*

3. FUNCIONAMIENTO DE LOS RECURSOS

En Atención Temprana se contempla:

- Atención al niño: sesiones individuales
sesiones grupales
- Atención a la familia: individual
grupala
grupos de ayuda mutua
- Atención al entorno: servicios educativos
servicios sanitarios
servicios sociales

La realidad actual de la Atención Temprana en España

Se contemplan los tiempos de elaboración de informes, coordinaciones internas y externas, formación e investigación. La ratio de atención directa/indirecta de los profesionales es de 5 sesiones de tratamiento diarias.

Existen vías de coordinación interdepartamentales establecidas, también programas preventivos y Plan de Formación.

4. DATOS DE LA POBLACIÓN ATENDIDA

Población diana (0-6 años):

| | Número | % respecto a población diana |
|----------------------------|--|------------------------------|
| Casos valorados | --- | --- |
| Casos atendidos | Alicante: 581 casos Castellón: 98 casos Valencia: 705 casos En total: 1.384 casos | 0.44% |
| Población de riesgo | --- | --- |

Hay que tener en cuenta que hasta el año 2008 la población atendida en Servicios Sociales era de 0-4 años, y luego se atendían de forma privada o en los Centros Educativos. Hay que añadir, sin cuantificar, los casos de riesgo atendidos por los Servicios Sanitarios de los que no disponemos de datos.

5. OTROS DATOS

La competencia en Atención Temprana es de la Consejería de Bienestar Social, pero hay otras iniciativas en Sanidad y Educación. De hecho, la Asociación de Profesionales de Atención Temprana de la Comunidad Valenciana aglutina a profesionales de 29 CDIAT, cuando la Consejería solo contempla 24.

SEGUNDA FASE: ENCUESTA

| COMUNIDAD | ENVIADOS | CONTESTADOS | % RESPUESTAS |
|-----------|----------|-------------|--------------|
| VALENCIA | 29 | 17 | 59 |

El cuestionario lo han completado normalmente los directores o coordinadores, que son psicólogos o pedagogos, con la excepción de una médico y una fisioterapeuta.

La edad contemplada en Servicios Sociales hasta 2008 era de 0-4 años, ahora se añade 4-6 años, aunque sigue siendo la prioridad 0-4. En Educación y Sanidad la edad es de 0-6 años.

1. DATOS DE LOS RECURSOS

| EDADES | SUMA | % |
|--------|------|-----|
| 0-6 | 17 | 100 |

| ÁMBITO | % |
|------------|------|
| LOCAL | 17.5 |
| COMARCAL | 59 |
| PROVINCIAL | 23.5 |

| ENTORNO | % |
|----------------|----|
| URBANO | 88 |
| PERIFERIA URBE | 12 |

| FINANCIACIÓN | % |
|--------------|----|
| PÚBLICA | 6 |
| SUBV+CUOTAS | 94 |

La realidad actual de la Atención Temprana en España

| TITULARIDAD | % |
|-------------------|----|
| Iniciativa social | 94 |
| Pública | 6 |

| CONDICIONES DE ACCESO | SUMA | % |
|---|------|-----|
| AUTONOMÍA DEL SERVICIO PARA LA RECEPCIÓN DE LOS CASOS | 17 | 100 |

2. DERIVACIÓN DE LOS CASOS

| DERIVACION DE LOS CASOS | SUMA % TOTAL | MÁXIMA | MÍNIMA |
|-------------------------|-----------------|--------|--------|
| Servicios sanitarios | 67 | 100 | 10 |
| Servicios educativos | 17 | 60 | 6 |
| Servicios sociales | 4 | 7 | 0 |
| Iniciativa familiar | 8 | 30 | 0 |
| Otros | 4 | 20 | 0 |

3. SALAS

| | |
|--------------|-----|
| MÁXIMO (M2): | 534 |
| MÍNIMO (M2): | 72 |

**Máximo hace referencia al CDIAT más grande y Mínimo al CDIAT más pequeño.*

La realidad actual de la Atención Temprana en España

Con respecto a la ubicación de los CDIAT, tenemos el 76.5% en locales independientes y el 23.5% en locales compartidos. Estando el 88% adscritos a Servicios Sociales.

Las dimensiones de los CDIAT nos dan una media de 12.6 salas de atención y un promedio de 212 metros cuadrados por servicio. El CDIAT más grande tiene 534 metros cuadrados y 16 Salas, y el CDIAT más pequeño se ubica en 72 metros cuadrados y dispone de 10 Salas.

4. PROFESIONALES

| PROFESIONALES | SUMA | % | MÁXIMO | MINIMO |
|-----------------------------|------------|------------|--------|--------|
| Psicólogo | 27 | 17.23 | 5 | 1 |
| Pedagogo | 8 | 5.08 | 1 | 0 |
| Trabajador social | 5 | 3.17 | 1 | 0 |
| Neuropediatra | 1 | 0.59 | 1 | 0 |
| Médico RHB | 1 | 0.59 | 1 | 0 |
| Fisioterapeuta | 25 | 17 | 5 | 1 |
| Logopeda | 24 | 16 | 4 | 1 |
| Maestro (Especialidad) | - | - | - | - |
| T. Ocupacional | - | - | - | - |
| Psicomotricista | - | - | - | - |
| Técnico en AT (Estimulador) | 55 | 34.22 | 13 | 1 |
| Psicopedagogo | - | - | - | - |
| Administración | 9 | 5.71 | 1 | - |
| Ordenanzas | 1 | 0.59 | 1 | - |
| Otro | - | - | - | - |
| TOTAL | 156 | 100 | | |

**La figura de Administrativo se da en un 50% de los CDIAT pero casi siempre a tiempo parcial.*

5. FUNCIONAMIENTO DEL SERVICIO

| FUNCIONAMIENTO DEL SERVICIO | |
|-----------------------------|---------|
| | Media % |
| Atención niño | 62 |
| A. familia | 27.5 |
| A. entorno | 9 |
| Acciones preventivas | 1.5 |
| Coord. interna | - |
| Evaluación externa | - |
| Formación | - |

**Dos CDIAT informan que realizan Atención a Domicilio, lo que implica disponer de un programa específico de atención domiciliaria.*

**Hay que considerar que en la Comunidad Valenciana la presencia o no de la familia en la sesión está en función de la edad del niño: los padres están presentes en la sesión completa cuando la edad del niño es de 0 a 12 meses, y cuando la edad es superior están presentes solo al final de la sesión.*

**Cabe destacar la excelente coordinación con los profesionales médicos del Hospital en algunos CDIAT, con reuniones semanales.*

**Se incide en que en algunos centros no hay tiempo para otros temas distintos de la atención directa al niño y a la familia, y algo para la coordinación.*

Los datos que se solicitan del funcionamiento del servicio son muy difíciles de plasmar de forma global, porque guardan relación con la edad del niño, con el trastorno del desarrollo o el factor de riesgo por el cual ha sido derivado, la situación de cada familia, etc.

La realidad actual de la Atención Temprana en España

La Atención Temprana se plantea siempre de forma individualizada y no se puede determinar el número de sesiones concretas de un niño menor de un año con respecto a uno de tres años, o con una intervención de riesgo o seguimiento.

Lo mismo ocurre con las intervenciones familiares, que en función de cada caso se plantean de forma individual, con el niño, familia extensa, etc.

Ha sido complicado establecer los anteriores porcentajes, ya que cada profesional, dependiendo de las edades que atiende, trabaja con la familia en el aula (cuando los niños son pequeños), o dedica los últimos minutos de la sesión para explicar actividades para trabajar en casa, o en determinados casos, el trabajo se centra en enseñar el trabajo a realizar en casa más que en tratar al niño.

En las acciones preventivas no se han contemplado a los niños que acuden al Centro por prevención de un estancamiento en su desarrollo o por presentar factores de riesgo, ya que estos niños reciben sesiones de tratamiento individual aunque tan solo sea una vez al mes.

Se ha sacado una media del % del tiempo que se dedica en general, ya que el tiempo de dedicación depende de: las funciones de los miembros del equipo (los técnicos superiores más dedicación del tiempo con familias; los de grado medio más a los niños), de la edad del niño (más pequeños: más sesiones con niño y familia conjuntamente), y también depende de las características de la familia y del entorno.

6. DATOS DE LA POBLACION ATENDIDA

| POBLACIÓN DIANA (0 - 6) | DISCAPACIDAD 2,75 % | RIESGO 7,5 % |
|-------------------------------------|--------------------------------|---------------------|
| 311.295 | 8.560 | 233.340 |

| PLAZAS DISPONIBLES | PLAZAS CUBIERTAS 31/12/08 | PLAZAS EN ESPERA |
|-------------------------------|--|---------------------------------|
| 890 * | 1.028 | 118 |

La realidad actual de la Atención Temprana en España

El número de derivaciones correspondiente a las 17 entrevistas recibidas es de 1.699. De las cuales 4 CDIAT no dan datos sobre plazas y un 24% de las entrevistas no incluyen ningún dato en este apartado. Además se observa una confusión entre plazas disponibles y ocupadas.

| DATOS DE POBLACIÓN ATENDIDA (A LO LARGO DEL AÑO 2008) | | | | | | | | |
|--|----------------|----|-------|----|---|----|-------|----|
| | Valorados 2008 | | | | De los valorados, cuantos recibieron tratamiento durante 2008 | | | |
| | NIÑOS | % | NIÑAS | % | NIÑOS | % | NIÑAS | % |
| SUMA | 927 | 62 | 566 | 37 | 731 | 60 | 502 | 38 |
| MÁXIMA | 94 | | 55 | | 94 | | 92 | |
| MÍNIMA | 29 | | 15 | | 9 | | 9 | |

**A mitad del año 2008 se autorizó la ampliación de algún Centro, motivo por el que no es comparable el número de atendidos durante todo el año.*

Se dan situaciones muy puntuales. Un centro indica que ha valorado 289 casos, pero no los desglosa ni por sexo ni indica cuántos pasan a tratamiento. También aparecen grandes variaciones entre el número de casos intervenidos así el CDIAT con más casos de referencia indica 89 niños y otro 55 niñas, los CDIAT más pequeños refieren 29 niños y 9 niñas.

En referencia a casos valorados tenemos un máximo de 94 niños y 55 niñas, y un mínimo de 29 niños y 15 niñas.

Los casos de tratamiento alcanzan el máximo en un CDIAT con 94 niños y 92 niñas, estando la mínima en tratamiento en 9 niños y 9 niñas.

| Atendidos según procedencia de los padres | |
|---|------------|
| Nacionalidad | % |
| Espanoles | 96.5 |
| No UE | 0.5 |
| UE | 3 |
| Total | 100 |

En cuanto a la población atendida el 96.5% es de nacionalidad española, el 3% proviene de la Unión Europea y un 0.5% de otros países. Hay dos CDIAT que

La realidad actual de la Atención Temprana en España

concretamente atienden a un 20 y un 11% respectivamente de niños con padres inmigrantes.

7. CATEGORÍAS DIAGNÓSTICAS

| CATEGORÍAS DIAGNÓSTICAS (A 31.12.08) (Un mismo niño puede estar incluido en varias categorías) | | |
|--|--------------|-------------|
| | SUMAS | % |
| Factor biológico de riesgo | 408 | 23 |
| Factor familiar de riesgo | 53 | 3 |
| Factor ambiental de riesgo | 38 | 2 |
| Trastornos en el desarrollo motor | 151 | 8.6 |
| Trastornos visuales | 12 | 0.8 |
| Trastornos auditivos | 32 | 1.9 |
| Trastornos psicomotores | 67 | 3.7 |
| Retraso evolutivo | 276 | 15.8 |
| Trastornos en el desarrollo cognitivo | 161 | 9.3 |
| Trastorno del desarrollo de la comunicación y del lenguaje | 208 | 11.9 |
| Trastornos en la expresión somática | 8 | 0.5 |
| Trastornos emocionales | 34 | 2 |
| Trastornos de la regulación y del comportamiento | 24 | 1.4 |
| Trastornos del espectro autista | 128 | 7.3 |
| Plurideficiencias | 53 | 3 |
| Otros | 11 | 0.6 |
| Trastornos interacción familia-niño | 57 | 3.2 |
| Trastornos del entorno | 36 | 2 |
| | 1.457 | 100% |

Es significativo que se haya utilizado el código Retraso evolutivo para un 15.7% de los casos, teniendo en cuenta que tres CDIAT todavía no lo han utilizado.

Una cuarta parte (23%) de los casos atendidos ya lo son por razones preventivas por tener un factor (o más) de riesgo biológico. Otra cuarta parte (24.7%) presentan Retraso evolutivo, Retraso mental y casi una tercera parte (31.4%) presentan un trastorno motor, del lenguaje o del espectro autista.

COMENTARIOS Y SUGERENCIAS

Reflejamos aquí los comentarios y sugerencias han ido apareciendo en los cuestionarios de las diferentes comunidades autónomas.

TOTAL COMENTARIOS: 81

RECURSOS: 17 comentarios

FUNCIONAMIENTO DEL SERVICIO: 26 comentarios

POBLACIÓN ATENDIDA: 18 comentarios

EQUIPO: 5 comentarios

OTROS: 15 comentarios

RECURSOS: 17 comentarios

(Legislación, financiación, condiciones de acceso...)

1. *“La subvención que se recibe es insuficiente. Por ello no hay administrativos ni más personal. Hay una carga de trabajo excesiva.”*
2. *“Para dar calidad hay que incrementar las partidas presupuestarias y que se reduzca el ratio en atención directa niños-terapeuta y se establezcan profesionales liberados/as o tiempos reglados indirectos”.*
3. *“Sería importante sustituir el sistema de subvenciones o ayudas públicas por el convenio de plazas con la Administración”.*
4. *“Se debería dotar con más presupuesto para los Programas de Atención Temprana”.*
5. *“No disponemos de suficiente presupuesto para adquirir nuevas tecnologías”.*
6. *“La asistencia debería estar totalmente integrada en la asistencia sanitaria, sin estar sujeta a convenios anuales”.*
7. *“En la subvención que se solicita para el Programa de Atención temprana, cuando se abre la convocatoria al inicio del año, se presenta una relación de los niños atendidos hasta esa fecha. En el caso de que a lo largo de ese año acudan nuevos niños, ya no pueden acogerse a la subvención hasta el próximo año. Hay que buscar una solución. Habría que agilizar los convenios con los Centros de Atención Temprana”.*
8. *“Fundamental prolongar la edad de subvención de los tratamientos hasta los seis años de edad cronológica de los niños.”*
9. *“Hay que descartar la financiación por número de sesiones porque obliga al modelo clínico-rehabilitador, centrado en la discapacidad y orientado solo al niño. Sugerimos un número limitado de niños por profesional. En la financiación se debe contemplar el equipo técnico, mantenimiento, limpieza, administración, dirección, coordinación”.*
10. *“Necesidad de redactar leyes y normativas que regulen en nuestra comunidad autónoma el Servicio de Atención Temprana”.*

La realidad actual de la Atención Temprana en España

11. *“Las condiciones laborales de los CDIAT privados que prestan un servicio público deberían tener condiciones laborales similares a los centros de titularidad pública”.*
12. *“Se deben promover modelos de gestión basados en criterios de calidad”.*
13. *“Tener que derivar los casos desde el Centro Base nos quita autonomía a los CDIAT, agilidad, rapidez, calidad y problemas de transporte y tiempo”.*
14. *“Gratuidad de la Atención Temprana para las familias.”*
15. *“La autonomía a los CDIAT en la recepción de casos, que permita dar mayor agilidad a los Programas”.*
16. *“Promover la atención en el medio rural mediante un número mínimo de plazas concertadas que garantice un equipo y una dotación estable en los recursos de Atención Temprana”.*
17. *“El control desde la Administración debería ser mayor para evitar que las familias tengan que pagar a veces cantidades abusivas (está subvencionada una cantidad pero cada centro puede cobrar lo que estime oportuno) y para conseguir que todos los servicios ofertados sean de calidad”.*

FUNCIONAMIENTO DEL SERVICIO: 26 comentarios

(Intervenciones, atención directa/indirecta...)

1. *“Sugerimos que se aumente la Formación en Atención Temprana y la mejora en los canales de coordinación institucional”.*
2. *“Consideramos muy importante unificar criterios para que todos los niños reciban una Atención de calidad independientemente de la comunidad autónoma. Ofertar las plazas que realmente se necesitan y evitar listas de espera que angustian a las familias”.*
3. *“Deberían establecerse programas de asesoramiento a escuelas infantiles, centros de atención social y a grupos de padres y planes de formación”.*
4. *“Es necesario establecer un mínimo de horas anualmente como obligatorias dentro del horario para la atención al entorno educativo, social y sanitario”.*
5. *“Tengan más conciencia de Atención Temprana los pediatras y mayor coordinación”.*
6. *“El organismo responsable contrata al personal en función del número de niños /as atendidos/as, sin tener en cuenta otras funciones tan importantes como la atención a la familia (que en algunos casos o en determinados momentos debería ser semanal), las evaluaciones individuales, la elaboración de programas individuales, la elaboración de materiales específicos. La confección de informes...”*
7. *“Las administraciones no siempre valoran aspectos no visibles, pero relacionados con la intervención global, como grupos de padres, organización de actividades, visitas de coordinación...”*
8. *“No hay disponibilidad horaria para la calidad. Supone un esfuerzo añadido y mucho tiempo”.*

La realidad actual de la Atención Temprana en España

9. *"Pensamos que el GAT es una entidad de referencia que puede y debe proporcionar ayuda a nuestras entidades: Favoreciendo un modelo de intervención, elaborando estrategias, asesorando, marcando mínimos en la intervención, proponiendo actividades de formación, favoreciendo la coordinación entre centros, creando modelos de financiación, etc."*
10. *"En la mayoría de ocasiones para dar un servicio completo y de calidad se depende de la buena voluntad del profesional. La financiación no cubre lo que sería la intervención más adecuada"*
11. *"La relación con Educación es muy difícil. Nos gustaría tener coordinación con especialistas de hospitales."*
12. *"Las funciones de cada profesional están diferenciadas por lo que establece "tiempos de trabajo" en lo que se refiere a la atención a familias, atención a padres, atención al entorno, etc... es muy complicado. Así mismo, y posiblemente debido al carácter asociacional, nuestro CDIAT se rige por el trabajo en equipo, por lo que delimitar tan específicamente el trabajo realizado tal y como propone el cuestionario, resulta muy complicado".*
13. *"Ha aumentado la lista de espera en el centro, ya que ha aumentado el rango de edad a 0-6 años, pero no han aumentado las plazas ni el personal. Están desbordados y han pedido aumentar 10 plazas"*
14. *"Establecer ratios de atención directa por profesional"*
15. *"Carecemos de Plan de Formación"*
16. *"Considero importante un Plan de Formación continuo para algunas discapacidades, niños muy pequeños"*
17. *"Necesidad de formación especializada. Necesidad de procesos de supervisión de casos. Necesidad de contar con más recursos de procesos diagnósticos"*
18. *"Consideramos interesante aunar criterios de trabajo. Realizar jornadas de formación a través de la Federación y que sean los/las profesionales técnicos los que regulen el trabajo de los centros"*
19. *"Sugerimos un mínimo de 70% de atención directa y 30% atención indirecta"*
20. *"Promover la coordinación con Educación y Bienestar Social con el fin de mejorar la atención de los niños de 3 a 6 años que se encuentran escolarizados y que tienen necesidad de recibir Atención Temprana"*
21. *"En colaboración con la Administración se debería ofertar un plan de formación y más información de cursos"*
22. *"Contemplar la atención a la familia y al entorno como indicación del tratamiento es algo primordial"*
23. *"Es muy difícil imputar un porcentaje en las tareas de Atención Temprana"*
24. *"La detección es muy tardía porque hay una gran falta de información dirigida tanto a profesionales como a los padres. Por tanto: campañas institucionales y cursos específicos a los profesionales de la salud y de la educación"*
25. *"Debería potenciarse y regularse el trabajo en red entre las diferentes partes implicadas (Educación, Sanidad, Servicios Sociales...) ya que a veces la coordinación resulta complicada e incluso inexistente y el peso que tenemos para la toma de decisiones frente a Educación o Sanidad es nulo"*

26. *“Utilizamos para formación los fines de semana y/o las vacaciones. Las reuniones de coordinación y supervisiones son fuera del horario laboral”.*

POBLACIÓN ATENDIDA: 18 comentarios

(Casos diagnósticos...)

1. *“Algunos de los trastornos se conjugan en un mismo niño Sería interesante tener una ficha-protocolo a nivel de España para cada niño y una para cada centro, para hacer el estudio anual de una manera rápida aunando criterios y respuestas”.*
2. *“No es fácil diagnosticar en Atención Temprana”.*
3. *“Los niños de 3–6 años que son atendidos en el colegio, no se atienden en Atención Temprana. Por ello, los casos más graves se quedan sin este apoyo”.*
4. *“Las categorías diagnósticas no son coincidentes con la ODAT por lo que hemos realizado una aproximación”.*
5. *“No se cumple el rango de edad 0-6.”*
6. *“Hay un número fantasma de niños no englobados en ningún sitio, pero que son atendidos por los terapeutas de Atención Temprana. Problemas de alimentación, sueño, enuresis, encopresis y problema de comportamiento. Son derivados a nuestros servicios por los pediatras pero el tratamiento consiste en asesoramiento a los padres y pautas de actuación. Hay que solucionar esto”.*
7. *“Hace más de dos años que no nos llegan casos de trastornos auditivos y TEAS. Lo que nos hace sospechar dónde están siendo atendidos o si están siendo detectados”.*
8. *“En los últimos años ha aumentado mucho el número de niños atendidos/as con factores de alto riesgo biológico y será un dato a destacar la necesidad de seguir avanzando desde la administración en la coordinación socio sanitaria, para cumplir con la máxima en Atención Temprana, que es atender al niño y a la familia lo antes posible”.*
9. *“Valoramos cierto vacío en el área de riesgo social”.*
10. *“Nos encontramos la problemática a la hora de atender a los niños de 5-6 años, ya que como objetivo del LBAT, dicha atención debe abarcar hasta los 6 años y sólo se recibe subvención hasta los 5”.*
11. *“Sugerimos que junto a criterios de edad se establezcan otros como la gravedad del trastorno, las necesidades de apoyo o la disponibilidad real de apoyos en el entorno educativo. Proponemos definir criterios funcionales que permitan hacer ajustes en función de cada caso, con atención preferente desde el nacimiento hasta la escolarización pero con criterios excepcionales de mantenimiento de apoyos hasta los 6 años”.*
12. *“Aumentar los casos de atención intensiva y domiciliaria, favorecería la intervención con niños y niñas que presentan trastornos graves”.*
13. *“Algunos niños están situados en más de una categoría por la dificultad de seleccionar un trastornos como predominante”.*
14. *“Consideramos que si un menor presenta discapacidad auditiva debería ser remitidos al CDIAT más idóneo y no teniendo en cuenta sólo el domicilio”.*

La realidad actual de la Atención Temprana en España

15. *“En los últimos años existe un incremento de casos derivados con presunto retraso en el lenguaje, posiblemente propiciados por el ingreso de los menores un año antes en infantil. Es notable el aumento de prematuros y TEA”.*
16. *“Me llama la atención que se pregunte por origen de los padres y que no se pregunte si son adoptado/as o no y su procedencia. Al menos en nuestro servicio hay una incidencia muy alta de niños adoptados, especialmente del Este”.*
17. *“Resulta difícil rellenar el campo de la nacionalidad de los padres, pues hay muchos matrimonios mixtos”.*
18. *“Hemos hecho un gran esfuerzo para la clasificación diagnóstica que habría que matizar muchísimo, ya que nosotros partimos desde las competencias del niño, desde su globalidad, no desde el diagnóstico precoz, no etiqueta, ya que el niño es un ser dinámico y en transformación”.*

EQUIPO: 5 comentarios

1. *“Deberían revisarse los equipos para garantizar la multiprofesionalidad”.*
2. *“Quede recogida la figura de fisioterapeuta”.*
3. *“Falta personal técnico”.*
4. *“Las jornadas laborales de los trabajadores/as se aumentan según los niños-sesiones que tengamos y esto lo determina la Administración”.*
5. *“Es importante un equipo estable y bien formado”.*

OTROS: 15 comentarios

1. *“La AT debe ser considerada como un derecho. Nuestra profesión debe ser reconocida”.*
2. *“Nos gustaría tener información de otros servicios y que se nos facilitaran los resultados de las encuestas”.*
3. *“Existe una gran demanda de logopedia de niños de 3-6 años no atendidos en los colegios”.*
4. *“Sería conveniente contar con una base de datos común para todos los Centros de Atención Temprana. Por favor enviad resultados de las encuestas”.*
5. *“Considero importante que la familia una vez abandone el Centro, se lleve toda la historia del niño y el documento no se quede aquí.”*
6. *“Establecer criterios claros referidos sobre todo a las bajas en Atención Temprana”.*
7. *“Se hace patente la falta de consenso, incluso entre provincias de una misma región en criterios como acceso y alta”.*
8. *“Algunos porcentajes son aproximados debido a que todavía no están informatizados los datos”.*

La realidad actual de la Atención Temprana en España

9. *“Sugerimos que desde el GAT se promueva la unificación de un modelo de intervención en el ámbito estatal. Hay gran diversidad de tipologías de CDIAT, dotación de recursos, configuración de equipos, diferentes desarrollos normativos... Promover investigación y desarrollo en modelos centrados en la familia y el entorno”.*
10. *“Lanzamos la idea de complementar un estudio con información procedente de entornos como el sanitario, social y educativo”.*
11. *“No entendemos que el tramo 0-6 reconocido en el LBAT se quiera reducir a 0-3”*
12. *“No puedo aportar datos ya que me exige un tiempo del que no dispongo para realizar las consultas”.*
13. *“Se debería tener una plantilla con los datos estadísticos que más interesan para llevar a cabo un estudio sobre la Atención Temprana en cada comunidad autónoma, de cara a las memorias anuales”.*
14. *“Nos gustaría tener información de otros servicios y se nos facilitara por correo una vez se obtengan resultados de la encuesta”.*
15. *“Gracias por vuestro interés y por la importante labor que desempeñáis”.*

CONCLUSIONES

Este estudio nos permite hacer unas reflexiones finales sobre la situación actual de la Atención Temprana en nuestro país, analizando por un lado los resultados de las entrevistas y por otro los resultados de los cuestionarios recopilados de forma global.

Resultados de las entrevistas

No hay datos de Canarias. Por lo tanto son 18 comunidades autónomas.

Legislación:

| | LEGISLACIÓN AT EN 2008 | AÑO EN VIGOR | DEPARTAMENTO |
|--------------------|------------------------|--------------|--|
| ARAGÓN | SI | 2003 | Dpto. Servicios Sociales y Familia |
| ANDALUCÍA | NO | * | |
| P. ASTURIAS | NO | * | |
| BALEARES | NO | * | |
| CANTABRIA | SI | 2007 | Servicio Cántabro de Salud |
| CASTILLA LA MANCHA | SI | 1998 | Consejería de Bienestar Social |
| CASTILLA Y LEÓN | SI | 2005 | Consj. Familia e Igualdad de Oportunides |
| CATALUÑA | SI | 2003 | Consell. Serveis Socials i Ciutadania |
| CEUTA | NO | | |
| EXTREMADURA | SI | 2006 | Consejería de Sanidad y Dependencia |
| GALICIA | SI | 1998 | Servicio Gallego de Salud |
| LA RIOJA | SI | 2007 | Consejería de Servicios Sociales |
| MADRID | NO | | |
| MELILLA | NO | | |
| MURCIA | NO | | |
| NAVARRA | NO | * | |
| PAÍS VASCO | NO | * | |
| VALENCIA | SI | 2001 | Consellería de Bienestar Social |
| TOTAL | 9 | 1998-2007 | SERVICIOS SOCIALES / SALUD |

Nueve autonomías cuentan con legislación específica en AT en 2008.

En las otras comunidades autónomas, encontramos:

- **Andalucía** tiene una normativa (1999). Las competencias en Atención Temprana están transferidas a la Consejería de Salud.
- En **Asturias**, está en estudio. La Gestión de la Atención Temprana se realiza desde la Dirección General de Mayores y Discapacidad.
- **Islas Baleares** tiene pendiente el Decreto y Plan Integral de Atención Temprana.
- **Navarra** tiene pendiente la Orden Foral de Atención Temprana.
- **País Vasco** cuenta con Ayudas a la familia (2007) desde el Departamento de Acción Social del Servicio de personas con discapacidad.

La realidad actual de la Atención Temprana en España

Circuito asistencial:

| | EDAD CONTEMPLADA | MINUSVALÍA | SECTORIZADO | AUTONOMÍA | DERIVACION |
|-----------------|------------------|------------|-------------|-----------|----------------|
| ARAGÓN | 0-6 | NO | NO* | NO | ADMINISTRACIÓN |
| ANDALUCÍA | 0-4 / 0-6 | NO | SI | SI | ADMINISTRACIÓN |
| P. ASTURIAS | 0-6 | NO | SI | SI | |
| BALEARES | 0-6 | NO | SI | SI | ADMINISTRACIÓN |
| CANTABRIA | 0-6 | NO | SI | SI | ADMINISTRACIÓN |
| C. LA MANCHA | 0-6 | NO | SI | NO | ADMINISTRACIÓN |
| CASTILLA Y LEÓN | 0-3 | NO | --- | SI | |
| CATALUÑA | 0-6 | NO | SI | SI | |
| CEUTA | 0-6 | SI | NO | NO | ADMINISTRACIÓN |
| EXTREMADURA | 0-6 | NO | NO | NO | ADMINISTRACIÓN |
| GALICIA | 0-6 | NO | NO | NO | |
| LA RIOJA | 0-6 | NO | SI | --- | |
| MADRID | 0-6 | NO | SI | SI | ADMINISTRACIÓN |
| MELILLA | 0-6 | SI | NO | SI | ADMINISTRACIÓN |
| MURCIA | 0-6 | NO | SI | SI | |
| NAVARRA | 0-3 | NO | SI | SI | ADMINISTRACIÓN |
| PAÍS VASCO | 0-3 | NO | NO | SI | ADMINISTRACIÓN |
| VALENCIA | 0-6 | NO | --- | NO | |
| TOTAL | 15 | 2 | 10 | 11 | 11 |

- En 15 comunidades se contempla la edad de 0-6 años.
- En 16 comunidades no se necesita la condición de minusvalía.
- En 10 comunidades está sectorizada la Atención Temprana.
- En 11 comunidades tienen autonomía los recursos para la recepción de casos.
- En 11 comunidades es requisito que los casos sean acreditados por la administración.

Circuito asistencial:

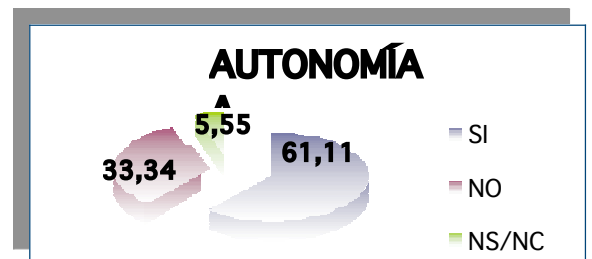
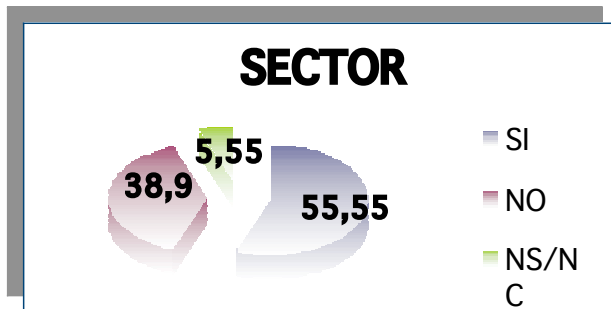
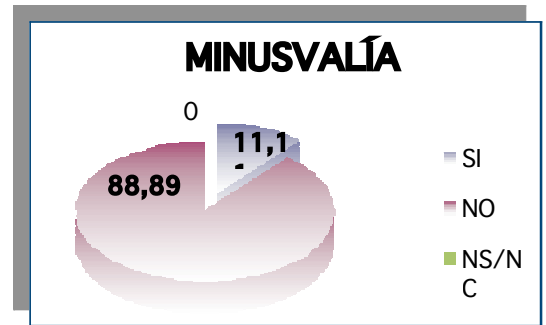
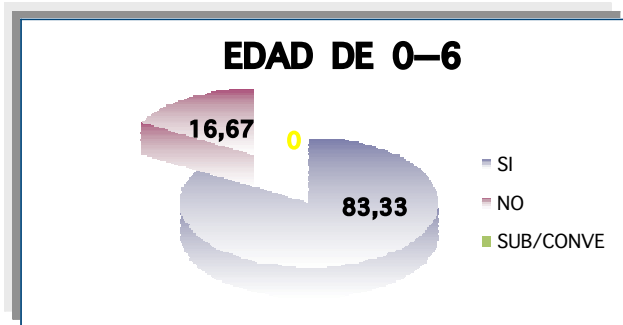

**En Extremadura se hace la valoración de minusvalía, pero ésta no es necesaria para recibir Atención Temprana..*

**Aunque los CAIT tienen autonomía para la recepción de los casos, todos los niños en Andalucía, precisan derivación desde Salud..*

** En Aragón los recursos están sectorizados para el entorno rural-comarcal..*

** En Castilla-La Mancha, los Coordinadores de los Equipos de Atención Temprana de los Centros Base son quienes deciden a qué centro son derivados los niños, con criterios de territorialidad, salvo que exista un centro idóneo que esté a mayor distancia del domicilio familiar.*

La realidad actual de la Atención Temprana en España

Población atendida

Población de 0 a 6 años: 2.850.783

Población de 0 a 3 años: 1.592.233

No hay datos de la población atendida en Canarias, ni en Galicia. La recogida de estos datos en Galicia no está normalizada. Sin embargo sí se sabe que en 2008 la población valorada fue de 2154.

| | Total 0-6 años | Total 0-3 años | POBLACION ATENDIDA | % 0-6 | % 0-3 |
|--------------------|----------------|----------------|--------------------|-------|-------|
| ANDALUCÍA | 559.325 | 392.376 | 5.976 | 1.06 | 1.52 |
| ARAGÓN | 72.951 | 38.865 | 1.161 | 1.59 | 2.98 |
| ASTURIAS | 45.702 | 23.895 | 953 | 2.08 | 4 |
| BALEARES | 68.556 | 36.185 | 319 | 0.46 | 0.88 |
| CANARIAS | 119.520 | 60.920 | | | |
| CANTABRIA | 31.475 | 16.275 | 351 | 1.11 | 2.15 |
| CASTILLA Y LEÓN | 118.158 | 61.226 | 2.336 | 1.98 | 3.82 |
| CASTILLA-LA MANCHA | 118.060 | 62.495 | 2.226 | 1.88 | 3.56 |
| CATALUÑA | 485.805 | 255.857 | 24.883 | 5.12 | 9.72 |
| C. VALENCIANA | 311.295 | 164.395 | 1.384 | 0.44 | 0.84 |
| EXTREMADURA | 60.987 | 31.133 | 752 | 1.23 | 2.41 |
| GALICIA | 128.687 | 66.506 | | | |
| MADRID | 431.541 | 226.101 | 2.987 | 0.69 | 1.32 |
| MURCIA | 106.566 | 56.115 | 2.323 | 2.18 | 4,13 |
| NAVARRA | 38.867 | 20.245 | 255 | 0.65 | 1.25 |
| PAÍS VASCO | 121.009 | 62.467 | 212 | 0.18 | 0.34 |
| RIOJA (LA) | 18.661 | 9.814 | 55 | 0.29 | 0.56 |
| CEUTA | 6.823 | 3.682 | 75 | 1.09 | 2.03 |
| MELILLA | 6.795 | 3.681 | 61 | 0.89 | 2.54 |
| TOTAL | 2.850.783 | 1.592.233 | 46.309 | 1,35% | 2,43% |

Total población atendida: 46.309 niños
(No se especifica el rango de edad, ni el sexo)

Población diana estimada en España en el año 2008, según datos oficiales del INE, restando las 2 comunidades que no aportan estos datos:

| Población Diana 0-3 | Pobl. Discapacidad 2,75% | Pobl. Riesgo 7.5% |
|---------------------|--------------------------|-------------------|
| 1.464.807 | 40.282 | 109.861 |

| Población Diana 0-6 | Pobl. Discapacidad 2,75% | Pobl. Riesgo 7.5% |
|---------------------|--------------------------|-------------------|
| 2.602.576 | 71.571 | 195.193 |

Resultados de las encuestas

Participación:

Se enviaron 476 cuestionarios y se completaron 243 que correspondían a 247 recursos, ya que Huesca mandó la información globalizaba en una sola. La participación ha sido del 51,89%.

| | Nº CDIAT | CUESTIONARIOS ENVIADOS | CUESTIONARIOS RECIBIDOS | PARTICIPACIÓN % |
|----------------------------------|----------|------------------------|-------------------------|-----------------|
| ARAGÓN | 15 | 11* | 11 | 100 |
| ANDALUCÍA | 128 | 128* | 80 | 62,5 |
| P. ASTURIAS | 10 | 10* | 10 | 100 |
| BALEARES | 8 | 8 | 5 | 62,5 |
| CANARIAS | 19 | 19 | 8 | 42,10 |
| CANTABRIA | 4 | 4 | 4 | 100 |
| C. LA MANCHA | 39 | 37 | 25 | 67,56 |
| CASTILLA Y LEÓN | 42 | 9* | 9 | 100 |
| CATALUÑA | 70 | 70 | 35 | 50 |
| CEUTA | 1 | 1 | 1 | 100 |
| EXTREMADURA | 37 | 33 | 8 | 24,24 |
| GALICIA | 32 | 16 | 4 | 25 |
| LA RIOJA | 3 | 3 | 3 | 100 |
| MADRID | 29 | 29 | 4 | 13,79 |
| MELILLA | 1 | 1 | 1 | 100 |
| MURCIA | 34 | 26* | 9 | 34,6 |
| NAVARRA | 1 | 1 | 1 | 100 |
| PAÍS VASCO | 37 | 37 | 8 | 21,62 |
| C. VALENCIANA | 24* | 29 | 17 | 58,62 |
| T O T A L PARTICIPACIÓN % | 534 | 472 | 243+4 (51,89%) | 66,45% |

La realidad actual de la Atención Temprana en España

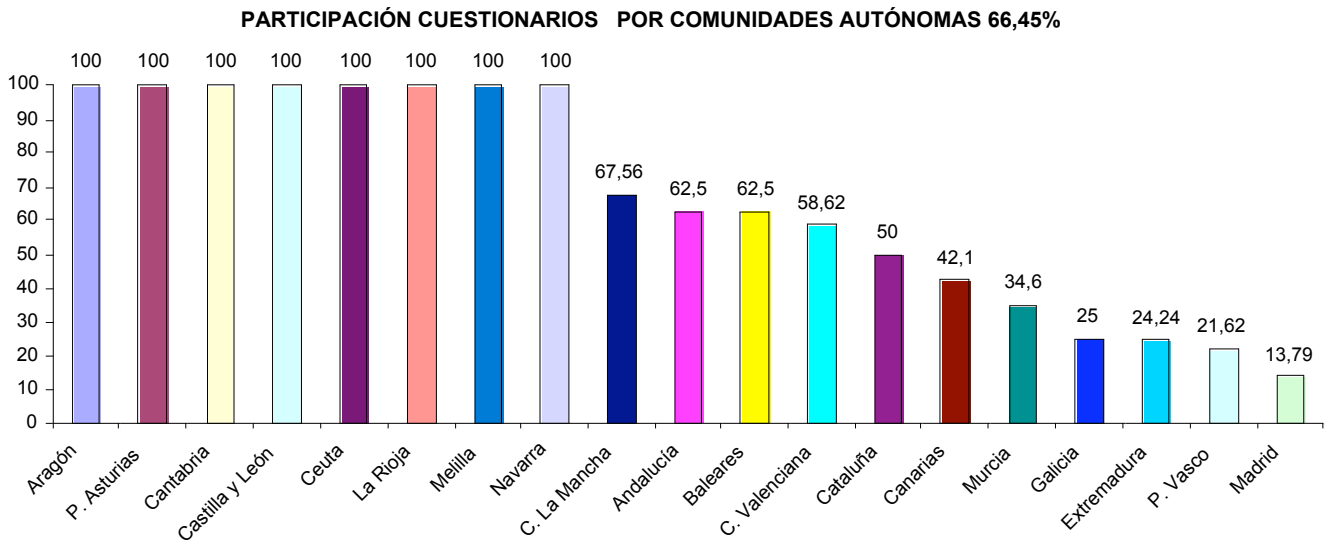

INFORMACIÓN

TERRITORIO NACIONAL

| | | |
|-----------------|-------|---------------|
| 100% | | 42,10% |
| 50 – 70% | | 26,32% |
| 20 - 40% | | 26,32% |
| < 20% | | 5,26% |

La realidad actual de la Atención Temprana en España

Ámbito:

| % | PROVINCIAL | COMARCAL | LOCAL | NS/NC |
|-----------------|------------|----------|-------|-------|
| ARAGÓN | 47 | 40 | 13 | |
| ANDALUCÍA | 22,50 | 56,25 | 21,25 | |
| P. ASTURIAS | 10 | 90 | 0 | |
| BALEARES | 20 | 80 | 0 | |
| CANARIAS | 37,5 | 25 | 37,5 | |
| CANTABRIA | -- | -- | -- | |
| C. LA MANCHA | 32 | 60 | 4 | 4 |
| CASTILLA Y LEÓN | 100 | 0 | 0 | |
| CATALUÑA | 0 | 54,29 | 45,71 | |
| CEUTA | 0 | 0 | 100 | |
| EXTREMADURA | 0 | 75 | 25 | |
| GALICIA | 25 | 50 | 25 | |
| LA RIOJA | 100 | 0 | 0 | |
| MADRID | 50 | 25 | 25 | |
| MELILLA | 0 | 0 | 100 | |
| MURCIA | 15,39 | 3,84 | 80,77 | |
| NAVARRA | 100 | 0 | 0 | |
| PAÍS VASCO | 100 | 0 | 0 | |
| VALENCIA | 23,5 | 59 | 17,5 | |

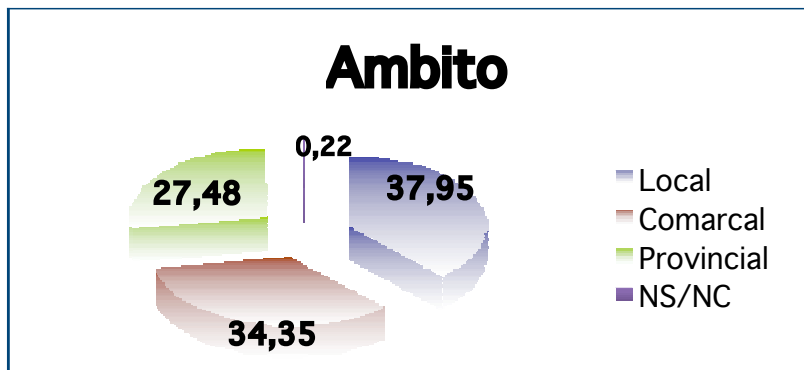

| ÁMBITO TOTAL | % |
|--------------|-------|
| LOCAL | 37,95 |
| COMARCAL | 34,35 |
| PROVINCIAL | 27,48 |
| NO CONTESTA | 0,22 |

La realidad actual de la Atención Temprana en España

Entorno:

| % | URBANO | RURAL | PERIFERIA URBE | NS/NC |
|-----------------|--------|-------|----------------|-------|
| ARAGÓN | 70,59 | 23,41 | 6 | |
| ANDALUCÍA | 77,50 | 17,5 | 5 | |
| P. ASTURIAS | 60 | 40 | 0 | |
| BALEARES | 80 | 0 | 20 | |
| CANARIAS | 75 | 12,5 | 12,5 | |
| CANTABRIA | 75 | 0 | 25 | |
| C. LA MANCHA | 80 | 8 | 8 | 4 |
| CASTILLA Y LEÓN | 100 | 0 | 0 | |
| CATALUÑA | 74,29 | 8,57 | 2,86 | 14,28 |
| CEUTA | 100 | 0 | 0 | |
| EXTREMADURA | 75 | 12,5 | 12,5 | |
| GALICIA | 100 | 0 | 0 | |
| LA RIOJA | 75 | 25 | 0 | |
| MADRID | 100 | 0 | 0 | |
| MELILLA | 100 | 0 | 0 | |
| MURCIA | 100 | 0 | 0 | |
| NAVARRA | 100 | 0 | 0 | |
| PAÍS VASCO | 100 | 0 | 0 | |
| VALENCIA | 88 | 0 | 12 | |

| ENTORNO | % |
|----------------|-------|
| URBANO | 85,81 |
| RURAL | 7,76 |
| PERIFERIA URBE | 5,47 |
| NS/NC | 0,96 |

* En 12 comunidades no llega la Atención Temprana a las zonas rurales. Asturias es la comunidad con mayor porcentaje en el medio rural.

*Navarra ha marcado 100% en todo

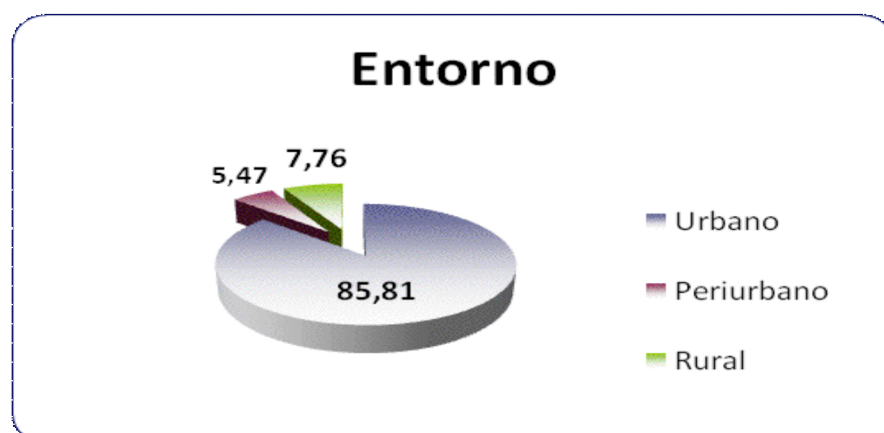

La realidad actual de la Atención Temprana en España

Financiación:

| % | PÚBLICA | CONCERTADO | SUBVENCIONADA/CONVENIO | OTRA |
|-----------------|---------|------------|------------------------|------|
| ARAGÓN | 20 | 80 | 0 | |
| ANDALUCÍA | 20 | 16,25 | 63,75 | |
| P. ASTURIAS | 20 | 80 | 0 | |
| BALEARES | 20 | 20 | 60* | |
| CANARIAS | 75 | 0 | 12,5 | 12,5 |
| CANTABRIA | 100 | 0 | 0 | |
| C. LA MANCHA | 40 | 0 | 60 | |
| CASTILLA Y LEÓN | 100 | 0 | 0 | |
| CATALUÑA | 28,57 | 71,43 | 0 | |
| CEUTA | 100 | 0 | 0 | |
| EXTREMADURA | 25 | 75 | 0 | |
| GALICIA | 50 | 0 | 0 | 50* |
| LA RIOJA | 100 | 0 | 0 | |
| MADRID | 0 | 75 | 0 | 25 |
| MELILLA | 100 | 0 | 0 | |
| MURCIA | 46,16 | 0 | 53,84* | |
| NAVARRA | 64 | 36 | 0 | |
| PAÍS VASCO | 0 | 0 | 50 | 50* |
| VALENCIA | 6 | 0 | 94* | |

| FINANCIACIÓN | % |
|-------------------------|----|
| PÚBLICA | 48 |
| CONCERTADA | 24 |
| SUBVENCIONADA /CONVENIO | 21 |
| OTRA | 7 |

* En Baleares el 60% son mediante subvenciones+ cuotas+ otras aportaciones

*En Canarias el 25% son mediante subvenciones + cuotas+ otras aportaciones

*En Galicia el 50% está financiado por cuotas

*En Murcia el 53,84% es mediante subvención + cuotas de las familias

*En País Vasco el 50% es mediante cuotas

*En Valencia el 94% es mediante subvenciones + cuotas

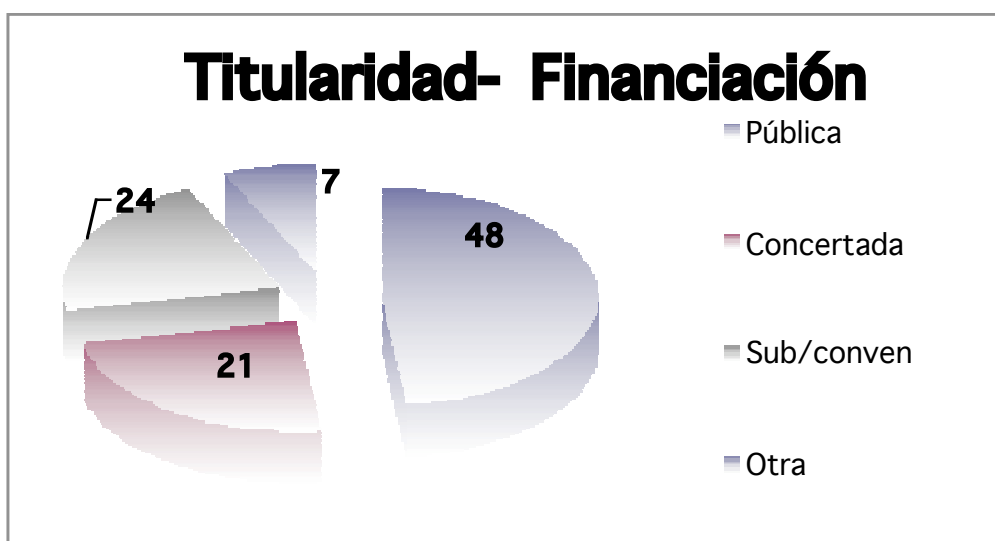

La realidad actual de la Atención Temprana en España

Nacionalidad de los niños:

| % | ESPAÑOLA | NO UE | EUROPEA |
|-----------------|----------|-------|---------|
| ARAGÓN | 90 | 0 | 10 |
| ANDALUCÍA | 94 | 4,60 | 1,40 |
| P. ASTURIAS | 92,44 | -- | -- |
| BALEARES | 92,5 | 4,75 | 2,75 |
| CANARIAS | 90,75 | 6,75 | 2,75 |
| CANTABRIA | -- | -- | -- |
| C. LA MANCHA | 70 | 15 | 15 |
| CASTILLA Y LEÓN | -- | -- | -- |
| CATALUÑA | 76 | 13 | 11 |
| CEUTA | -- | -- | -- |
| EXTREMADURA | 98,46 | -- | 1,53 |
| GALICIA | 95,5 | 4 | 0,5 |
| LA RIOJA | -- | -- | -- |
| MADRID | 94,5 | 4,75 | 0.75 |
| MELILLA | 77 | 23 | 0 |
| MURCIA | 84 | 16 | 0 |
| NAVARRA | -- | -- | -- |
| PAÍS VASCO | 86 | 7 | 7 |
| VALENCIA | 96,5 | 0,5 | 3 |

| Atendidos según procedencia de los padres | |
|---|-----|
| Nacionalidad | % |
| Españoles | 89 |
| No UE | 7 |
| UE | 4 |
| Total | 100 |

*5 Comunidades no contestan a esta pregunta

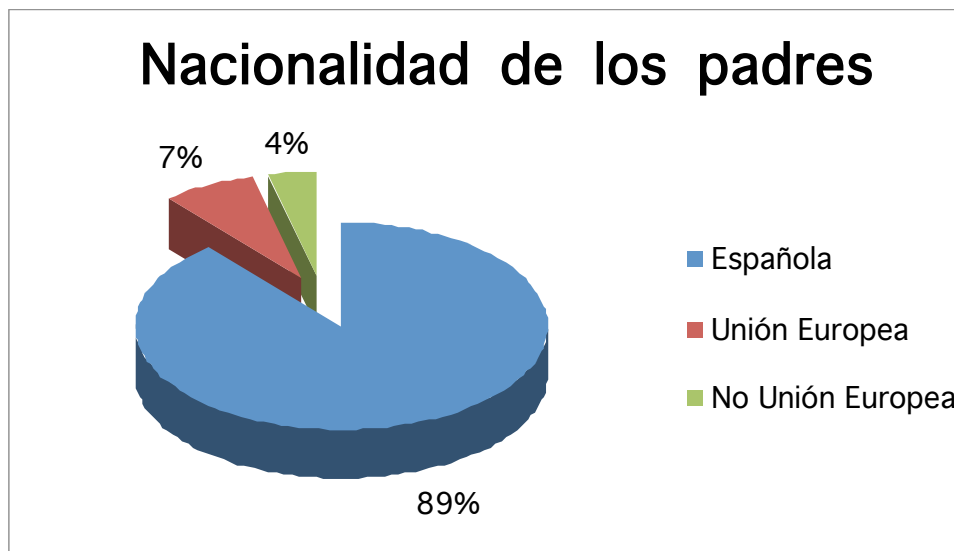

La realidad actual de la Atención Temprana en España

Derivaciones:

| % | SALUD | EDUCACIÓN | SERVICIOS SOCIALES | FAMILIA | OTROS |
|-----------------|-------|-----------|--------------------|---------|-------|
| ARAGÓN | 67 | 24 | 3 | 4 | 2 |
| ANDALUCÍA | 81,52 | 5,14 | 3,05 | 9,11 | 1,18 |
| P. ASTURIAS | 77 | 5 | 2 | 6 | 10 |
| BALEARES | 27,4 | 30 | 12,6 | 30 | 0 |
| CANARIAS | 18 | 32 | 27 | 19 | 4 |
| CANTABRIA | 88,75 | 6,75 | 2,75 | 1,75 | 0 |
| C. LA MANCHA | 40,92 | 15,51 | 27,32 | 13,55 | 2,70 |
| CASTILLA Y LEÓN | 65 | 5 | 15 | 10 | 5 |
| CATALUÑA | 45 | 38 | 6 | 8 | 3 |
| CEUTA | 99 | 0 | 0 | 1 | 0 |
| EXTREMADURA | 38,5 | 27,88 | 13,75 | 7,37 | 12,5 |
| GALICIA | 26,75 | 46,25 | 6,25 | 22 | 0,5 |
| LA RIOJA | 70 | 21 | 6 | 3 | 0 |
| MADRID | 51,6 | 38 | 7,4 | 3 | 0 |
| MELILLA | 0 | 0 | 0 | 100 | 0 |
| MURCIA | 57,1 | 18,5 | 6,10 | 18,3 | 0 |
| NAVARRA | 80 | 17 | 2 | 1 | 0 |
| PAÍS VASCO | 29,96 | 23,01 | 8,61 | 37,92 | 0,50 |
| VALENCIA | 67 | 17 | 4 | 8 | 4 |

*En Andalucía todas las derivaciones son desde Salud y en Aragón desde el Instituto Aragonés de Servicios Sociales. Los datos que aquí aparecen de estas comunidades son las fuentes de detección..

*Muchos de los casos derivados han sido detectados por la familia, escuela....

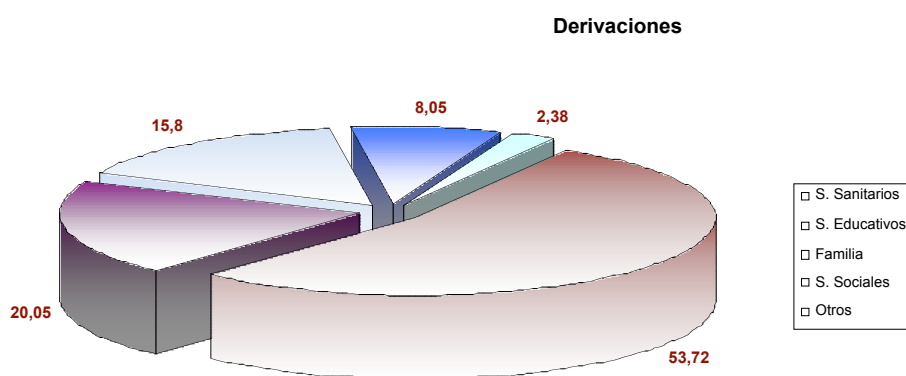

| DERIVACION DE LOS CASOS | SUMA % TOTAL |
|-------------------------|--------------|
| Servicios sanitarios | 53,72 |
| Servicios educativos | 20,05 |
| Servicios sociales | 8,05 |
| Iniciativa familiar | 15,8 |
| Otros | 2,38 |

La realidad actual de la Atención Temprana en España

Recursos materiales:

| | SALAS MÁXIMO M2 | SALAS MÍNIMO M2 |
|-----------------|-----------------|-----------------|
| ARAGÓN | 515 | 95 |
| ANDALUCÍA | 673 | 25 |
| P. ASTURIAS | -- | -- |
| BALEARES | 853 | 113 |
| CANARIAS | 2.500 | 76 |
| CANTABRIA | 70 | 5,50 |
| C. LA MANCHA | 534 | 57 |
| CASTILLA Y LEÓN | -- | -- |
| CATALUÑA | 707 | 78 |
| CEUTA | -- | -- |
| EXTREMADURA | 524 | 128 |
| GALICIA | 10 | 4 |
| LA RIOJA | 429 | 130 |
| MADRID | 324 | 186 |
| MELILLA | 60 | 25 |
| MURCIA | * | |
| NAVARRA | 100 | 12 |
| PAÍS VASCO | 223 | 72 |
| VALENCIA | 534 | 72 |

*Según la Asociación de Profesionales (ATEMP), en Murcia la media de los espacios para Atención Temprana es de 172 m².

* De Asturias, Castilla y León, y Ceuta no se tienen datos.

La realidad actual de la Atención Temprana en España

Recursos humanos: En los resultados de las encuestas, el 43,89% estaría entre 3 y 10 profesionales.

| | Nº CUESTIONARIOS RECIBIDOS | PROFESIONALES + DE 10 | % + DE 10 | PROFESIONALES DE 1 a 3 | % DE 1 a 3 |
|--------------|----------------------------|-----------------------|--------------|------------------------|--------------|
| ARAGÓN | 15* | 8 | 53,33 | 0 | 0 |
| ANDALUCÍA | 80 | 6 | 7,5 | 25 | 31,25 |
| P. ASTURIAS | 10 | 0 | * | 0 | * |
| BALEARES | 5 | 2 | 40 | 0 | 0 |
| CANARIAS | 8 | 1 | 12,5 | 2 | 25 |
| CANTABRIA | 4 | 1 | 25 | 1 | 25 |
| C. LA MANCHA | 25 | 1 | 4,54 | 1 | 4,54 |
| C. Y LEÓN | 9 | * | * | 0 | * |
| CATALUÑA | 35 | 21 | 60 | 0 | 0 |
| CEUTA | 1 | 1 | 100 | 0 | 0 |
| EXTREMADURA | 8 | 1 | 12,5 | 0 | 0 |
| GALICIA | 4 | 1 | 25 | 3 | 75 |
| LA RIOJA | 3 | 1 | 33,33 | 0 | 0 |
| MADRID | 3 | 3 | 100 | 0 | 0 |
| MELILLA | 1 | 1 | 100 | 0 | 0 |
| MURCIA | 9 | 1 | 11,11 | 3 | 33,33 |
| NAVARRA | 1 | 1 | 100 | 0 | 0 |
| PAÍS VASCO | 8 | 2 | 25 | 0 | 0 |
| C. VALENCIA | 17 | Es la media | 50 | | |
| TOTAL | 243+4 | MEDIA | 44,69 | MEDIA | 11,42 |

*En Aragón son 11 encuestas recibidas que dan información de 15 recursos.

*En Asturias todos los Centros tienen de 3 a 10 profesionales.

*En Castilla y León la mayoría de los Centros tienen más de 9 profesionales. Ninguno tiene menos de 3.

Nº total de profesionales por comunidades autónomas: 1.887

| | | | | | | | |
|-----------|-----|--------------|-----|---------|----|----------|-----|
| ANDALUCÍA | 422 | C. LA MANCHA | 147 | GALICIA | 19 | P. VASCO | 84 |
| ARAGON | 133 | C. LEÓN | 24 | MADRID | 60 | VALENCIA | 157 |
| BALEARES | 53 | CATALUÑA | 481 | MELILLA | 12 | | |
| CANARIAS | 61 | CEUTA | 11 | MURCIA | 88 | | |
| CANTABRIA | 28 | EXTREMADURA | 62 | NAVARRA | 18 | | |

Profesionales por comunidades autónomas:

| | PROFESIONALES MÁXIMO | % |
|-----------------|----------------------|-------|
| ARAGÓN | LOGOPEDAS | 19,66 |
| ANDALUCÍA | PSICÓLOGOS | 31,32 |
| P. ASTURIAS | LOGOPEDAS | 27,55 |
| BALEARES | PSICÓLOGOS | 33,19 |
| CANARIAS | PSICÓLOGOS | 18,51 |
| CANTABRIA | LOGOPEDAS | 28,69 |
| C. LA MANCHA | TÉCNICOS EN AT | 23,07 |
| CASTILLA Y LEÓN | PSICOMOTRICISTAS | 26,83 |
| CATALUÑA | PSICÓLOGOS | 32 |
| CEUTA | ADMINISTRATIVOS | 25 |
| EXTREMADURA | MAESTROS | 21,36 |
| GALICIA | PSICÓLOGOS | 29,41 |
| LA RIOJA | FISIOTERAPEUTAS | 26,09 |
| MADRID | PSICÓLOGOS | 21,81 |
| MELILLA | FISIO/LOGO/ADMVO | 18 |
| MURCIA | LOGOPEDAS | 28,7 |
| NAVARRA | PSICOMOTRICISTAS | 24 |
| PAÍS VASCO | PSICÓLOGOS | 19,16 |
| C. VALENCIANA | TÉCNICOS EN AT | 34,22 |

* Los porcentajes más bajos los hemos encontrado en el personal médico y pedagógico

% PROFESIONALES

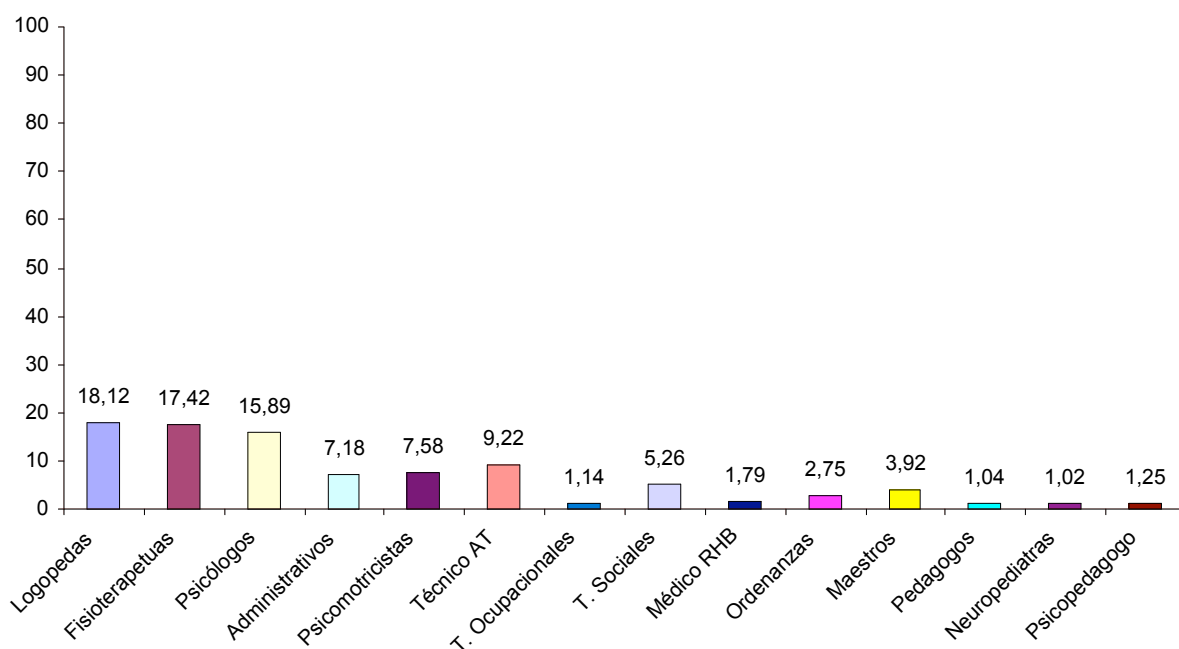

Funcionamiento del Servicio:

Según los datos de las 17 comunidades que nos han facilitado información en este sentido, la mayor parte de la atención está destinada al niño. Sin embargo, se hacen acciones preventivas, coordinación y formación, aunque en algunas comunidades no está cuantificado.

| % | ATENCIÓN NIÑO (%) | ATENCIÓN FAMILIA (%) | ATENCIÓN ENTORNO (%) |
|-----------------------|-------------------|----------------------|----------------------|
| ARAGÓN | 71 | 10 | 11 |
| ANDALUCÍA | 68,32 | 11,92 | 10,32 |
| P. ASTURIAS | 60 | 10 | 6 |
| BALEARES | 64,6 | 24 | 18,4 |
| CANARIAS | 57,25 | 11,25 | 13,75 |
| CANTABRIA | 94 | 0 | 0 |
| C. LA MANCHA | 70 | 14 | 10,4 |
| CASTILLA Y LEÓN | 51 | 17 | 14 |
| CATALUÑA | 63 | 11 | 17 |
| CEUTA | * | * | * |
| EXTREMADURA | 55,12 | 9 | 11,37 |
| GALICIA | 67,5 | 13,25 | 11,25 |
| LA RIOJA | 62,5 | 7,5 | 15 |
| MADRID | 75 | 16,5 | 7,5 |
| MELILLA | 75 | 10 | 4 |
| MURCIA | 66,6 | 11 | 8,1 |
| NAVARRA | * | * | * |
| PAÍS VASCO | 57 | 17 | 15 |
| C. VALENCIANA | 62 | 27,5 | 9 |
| % | 65,88 | 13 | 4,83 |
| 17 COMUNIDADES | | | |

**Los datos de Ceuta y Navarra no se pueden contabilizar.*

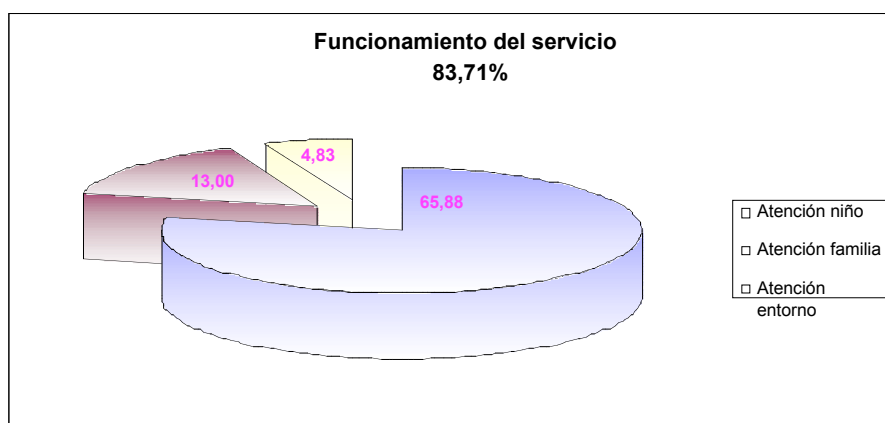

La realidad actual de la Atención Temprana en España

| % | ACCIONES PREVENTIVAS | COORD. INTERNA | EVALUACIÓN EXTERNA | FORMACIÓN |
|---------------------|----------------------|----------------|--------------------|-----------|
| ARAGÓN | 1 | 4 | 1 | 2 |
| ANDALUCÍA | 0 | 0 | 4,57 | 4,14 |
| P. ASTURIAS | 6 | 6 | 6 | 6 |
| BALEARES | 0 | 9,41 | 0,7 | 0 |
| CANARIAS | 4,43 | 4,43 | 4,43 | 4,43 |
| CANTABRIA | 0 | 7 | 1 | 0 |
| C. LA MANCHA | 0,65 | 0,65 | 1,5 | 2,8 |
| CASTILLA Y LEÓN | -- | 15 | -- | 3 |
| CATALUÑA | 1 | -- | 3 | 5,5 |
| CEUTA | * | * | * | * |
| EXTREMADURA | 0 | 0 | 1,25 | 0 |
| GALICIA | -- | -- | 0,5 | 3 |
| LA RIOJA | 15 | 0 | 0 | 0 |
| MADRID | 0 | 0 | 0 | 0 |
| MELILLA | 0 | 10 | 0 | 0 |
| MURCIA | * | * | * | * |
| NAVARRA | * | * | * | * |
| PAÍS VASCO | 0 | -- | 5 | 6 |
| C. VALENCIANA | 1,5 | 0 | 0 | 0 |
| % 16 COMUNIDADES | 1,77 | 3,36 | 1,74 | 1,91 |

* El total entre todo el funcionamiento del servicio es de 87,01% por lo que el 12,99% restante estaría entre los que no han dado datos del tiempo invertido en acciones preventivas, coordinación interna, evaluación externa y formación..

* Los datos de Ceuta, Murcia y Navarra no se pueden contabilizar.

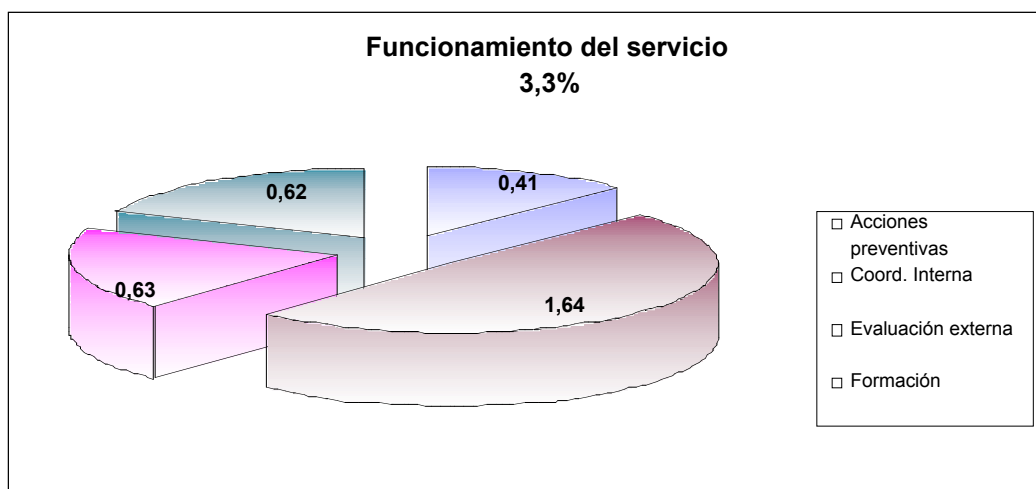

Categorías diagnósticas:

DATOS de 18 autonomías

Son las categorías que aparecen en la ODAT.

Los trastornos más frecuentes en Atención Temprana son los relacionados con el retraso evolutivo, desarrollo de la comunicación y el lenguaje, factores biológicos de riesgo y TEA.

Aparecen pocos trastornos visuales, de la expresión somática y trastornos del entorno.

| CATEGORÍAS DIAGNÓSTICAS | % |
|---|-------|
| Factores biológicos de riesgo | 8,45 |
| Factor familiar de riesgo | 2,92 |
| Factor ambiental de riesgo | 3,87 |
| Trastornos en el desarrollo motor | 5,23 |
| Trastornos visuales | 0,56 |
| Trastornos auditivos | 2,13 |
| Trastornos psicomotores | 7,03 |
| Retraso evolutivo | 25,46 |
| Trastornos en el desarrollo cognitivo | 6,53 |
| Trastornos en el desarrollo de la comunicación y lenguaje | 12,48 |
| Trastornos en la expresión somática | 0,49 |
| Trastornos emocionales | 1,72 |
| Trastornos de la regulación y del comportamiento | 4,76 |
| Trastornos del espectro autista | 8,44 |
| Plurideficiencias | 1,54 |
| Otros | 4,02 |
| Trastornos interacción familia-niño | 3,49 |
| Trastornos del entorno | 0,88 |
| TOTAL | 100% |

Navarra no ha aportado datos de categorías diagnósticas.

La realidad actual de la Atención Temprana en España

DIAGNÓSTICOS EN %
Un mismo niñ@ puede tener varios diagnósticos

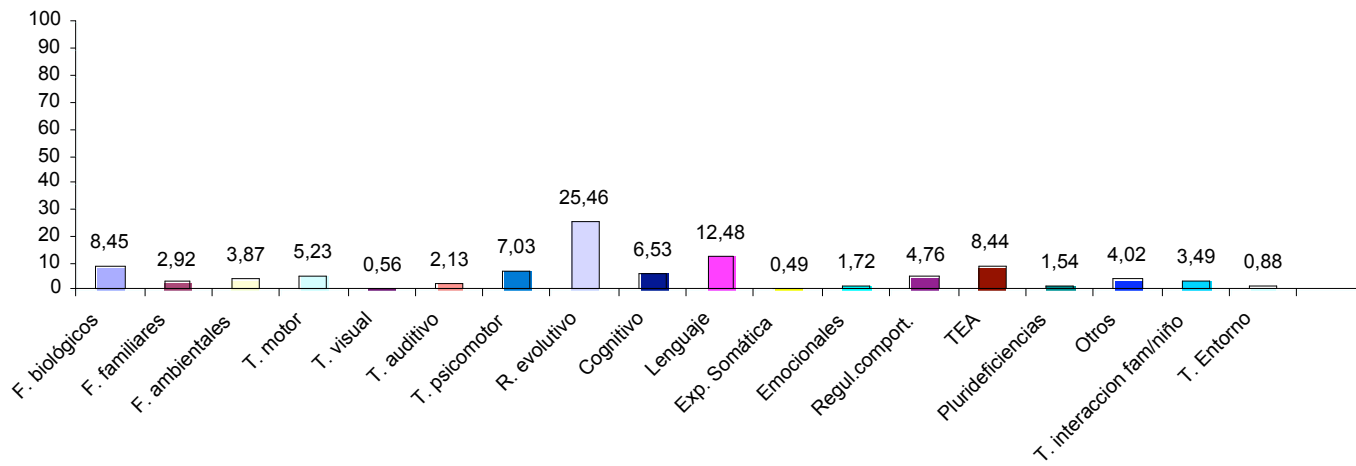

% LENGUAJE

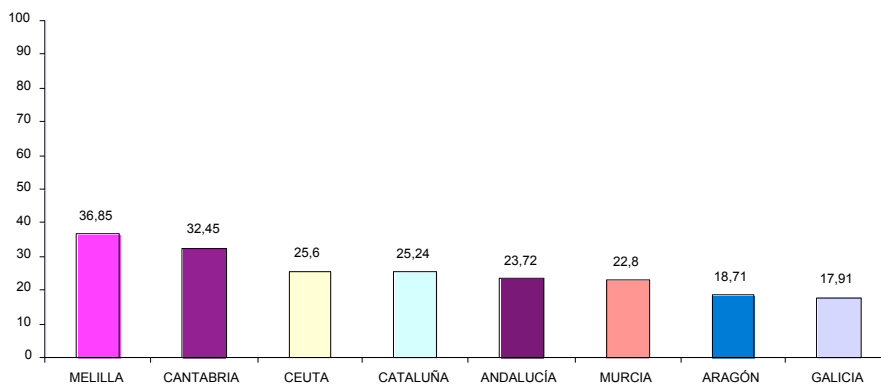

% R. EVOLUTIVOS

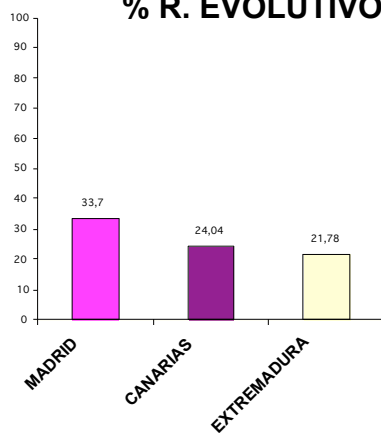

% F. BIOLÓGICOS

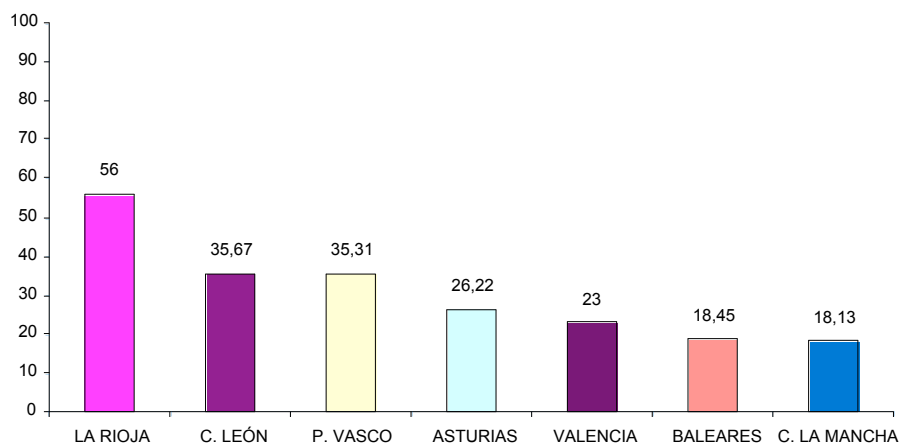

CONSIDERACIONES GENERALES

- ✓ Este documento es una aproximación a la situación en la que se encuentra la Atención Temprana en España.
- ✓ Los datos aquí reflejados son objetivos, resultados de las entrevistas y cuestionarios.
- ✓ De algunas comunidades se obtuvieron los datos con facilidad porque la AT está definida y asumida por un Organismo que la contempla. En otras comunidades ha sido muy complicado recopilarlos.
- ✓ No hay ninguna duda que en todas las comunidades autónomas existen los recursos sanitarios, los recursos educativos y los recursos de los servicios sociales, por lo que hemos tratado de investigar si en todas las autonomías existen Centros de Desarrollo Infantil y Atención Temprana y qué características reúnen estos recursos. Este es el motivo por el que solo se han enviado los cuestionarios a estos Centros donde se hace tanto la valoración como la intervención bio-psico-social a la que hace referencia El Libro Blanco de la Atención Temprana.
- ✓ En algunas comunidades la fase “Entrevista” ha sido completada aglutinando los datos de la fase de Encuesta, aportando información de sus propias memorias, por lo que aparecen agrupados con los criterios propios autonómicos.
- ✓ En el punto 4 de la Entrevista, sobre la población atendida, se observa una diferencia en la población diana que indica el representante institucional y los datos del INE (*Anexo 4*) que reflejamos en la parte de encuestas, debido a las diferentes fuentes de información. Pero esta diferencia no es significativa estadísticamente.
- ✓ No queda claro en el estudio si las respuestas a la pregunta de si los casos son derivados por la administración es entendida de igual manera por las personas que han contestado a las entrevistas, ya que algunas comunidades que tienen autonomía para la recepción de casos, constatan que sólo reciben casos derivados por la administración; por lo que entendemos que el concepto de “derivado” sería más bien “financiado” por la administración y con control por parte de ella.
- ✓ Se constata que hay más casos de niños que de niñas, aunque no tenemos suficientes datos.

La realidad actual de la Atención Temprana en España

- ✓ En el estudio se observa que en algunas comunidades, muchos de los niños atendidos, al iniciar la escolarización causan baja en Atención Temprana.
- ✓ Se ha observado que en muchos recursos no existen profesionales de las diferentes disciplinas que debe componer el Equipo de Atención Temprana de un CDIAT.
- ✓ Los tiempos dirigidos al niño, familia y entorno resultan muy difíciles de precisar porque no están contemplados. Tampoco se contemplan los tiempos de acciones preventivas, coordinaciones y formación.
- ✓ A través de la ODAT se ha podido clasificar a la población atendida.
- ✓ En el apartado de Categorías Diagnósticas, un mismo usuario puede estar considerado en varias categorías, por ello, a menudo, la cifra total supera los casos atendidos.
- ✓ Se solicita de forma insistente que se envíen los resultados del Estudio a cada uno de los centros, por lo que los datos serán publicados para poder consultarlos desde cualquier autonomía.

REFLEXIONES

En el trabajo hemos podido observar que todavía existen grandes diferencias entre unas comunidades y otras:

Legislación

Según datos del año 2000, la legislación existente en aquel momento relacionada con la AT databa de la década de los años 80 - 90.

En la actualidad hemos visto en el trabajo que de las 18 comunidades autónomas que tenemos datos de la entrevista, 14 comunidades tienen contemplada legalmente la Atención Temprana, 10 desde Servicios Sociales y 4 desde Salud.

Todavía quedan 4 en las que la Atención Temprana no está regulada de ninguna manera. Pensamos que debería existir un marco legal a nivel estatal que garantizara unos mínimos en Atención Temprana para todas las comunidades españolas. Todos los niños deben tener el mismo derecho a Atención Temprana independientemente de la autonomía en la que hayan nacido.

Edad

En 4 comunidades, la Atención Temprana va dirigida a los niños de 0 – 3 años, y aunque 16 comunidades contemplan la edad 0-6 años, se observa la tendencia de retirar la Atención Temprana a los niños que inician la escolarización. Debemos diferenciar Atención Temprana de Salud, Educación y Servicios Sociales.

La definición de la AT según el Libro Blanco especifica claramente que se refiere a la población infantil de 0 a 6 años. Somos conscientes de que muchas comunidades autónomas han hecho un importante esfuerzo por garantizar al menos la etapa 0-3 creando muchos recursos, y que han surgido discrepancias entre las distintas administraciones en cuanto a perfilar los límites de sus competencias. Pero la Federación considera imprescindible reivindicar la etapa de 0 a 6 años por considerarla de crucial importancia en el desarrollo del niño y en el ajuste de las familias. Ampliar la atención temprana hasta los 6 años implica un

La realidad actual de la Atención Temprana en España

esfuerzo de coordinación entre los distintos ámbitos (sanitario, educativo, y de servicios sociales) que debe ser el punto de mira del futuro de la Atención Temprana en nuestro país.

Fuentes de detección

Valoramos muy positivamente que la detección y la derivación de los casos en su mayor parte (54,85%) llegue desde el ámbito sanitario. Si tuviéramos datos de hace 10 o 15 años atrás, podríamos constatar y señalar que se ha dado un cambio muy importante. Ello supone para todos nosotros un cambio radical y muy beneficioso en la forma de atender a los niños desde la Atención Primaria. La sensibilización de la clase médica ha posibilitado que no solo se vea y se valore al niño desde la perspectiva física (desarrollo pondo-estatural, presencia o no de patologías...) si no también desde el ámbito del desarrollo psicomotor y emocional.

Siempre hemos reconocido que el parecer del pediatra y lo que el pediatra dice a la familia es de gran importancia.

Grado de discapacidad

Afortunadamente en 16 comunidades autónomas no es necesario el mínimo del 33% de minusvalía para acceder a la Atención Temprana. En todo el territorio nacional debe estar contemplado el factor de riesgo y diferenciar la Atención Temprana del grado de discapacidad.

En 3 comunidades todavía es necesaria la condición de minusvalía para acceder a Atención Temprana. Este hecho supone que únicamente pueden ser atendidos aquellos niños diagnosticados de un trastorno en el desarrollo que conlleve una minusvalía lo cual deja fuera a todos aquellos que por antecedentes previos sean de tipo biológico o social puedan estar en riesgo de padecerlos y a todos aquellos que aún no tienen un diagnóstico preciso pero que claramente tienen necesidad de AT. La demanda por parte de los padres de esta condición de minusvalía al inicio de la intervención terapéutica y cuando en muchas ocasiones todavía no se puede dar un diagnóstico certero de lo que le pasa al niño, supone para la familia un elemento de estrés añadido que, lejos de facilitar la intervención, puede ser un perjuicio para todo el sistema familiar.

La realidad actual de la Atención Temprana en España

La Federación Estatal de Asociaciones de Profesionales de AT considera que la condición de minusvalía no debe ser en ningún caso una condición necesaria para acceder a la Atención Temprana.

Autonomía de los CDIAT

En 11 comunidades, los centros de Atención Temprana tienen autonomía para la recepción de casos. En 7 comunidades, los recursos de Atención Temprana no son autónomos para la recepción de casos. Esto suele suponer que a veces la intervención no se pueda iniciar en el momento más precoz y que la familia tenga que esperar a un diagnóstico previo para poder iniciar el tratamiento en el CDIAT. Para la familia y para el niño supone duplicar visitas y desplazamientos. Pensamos que los profesionales de la A.T que componen los CDIAT tienen o deberían tener la formación necesaria para poder recibir directamente las demandas desde cualquier ámbito o desde las propias familias y asumir el caso totalmente, pudiendo realizar el diagnóstico y proponiendo los objetivos y la forma de intervención mas adecuada a las necesidades y características del niño y de su familia. Pensamos que se puede llevar un control de los casos recibidos desde la administración sin que ello suponga un retraso en la intervención y las correspondientes molestias para el niño y la familia.

Sectorización

Al menos en 7 comunidades no está sectorizada la Atención Temprana. Es preocupante sobre todo la zona rural donde vemos que no llega la Atención Temprana a cubrir necesidades mínimas. Solo el 7,09% de los recursos de Atención Temprana están ubicados en entorno rural. Algunas comunidades autónomas tienen una población muy dispersa en núcleos rurales lo que dificulta la provisión de recursos de AT, en muchos casos las familias tienen que desplazarse largas distancias para recibirla, los recursos no responden a criterios de multidisciplinaridad y se realiza en lugares poco apropiados a las necesidades de los niños o sus familias. Consideramos necesario que se busquen alternativas que den respuesta a las necesidades del entorno rural en condiciones igualitarias que en ámbito urbano.

La falta de sectorización supone también una dificultad añadida para la acción de los profesionales en el tema de la coordinación con los diferentes ámbitos en los que se atiende al niño y a la familia (hospital, pediatra, escuela maternal o parvulario, trabajador social, etc).

La realidad actual de la Atención Temprana en España

La sectorización permite rentabilizar los recursos y asegura la proximidad de los mismos a las familias.

Población atendida

La población atendida (43.986 niños) dista mucho de la población con discapacidad de 0-6 años estimada (78.397 niños) y está muy lejos de alcanzar la población de riesgo. Quedan muchos niños por atender. Sin embargo, estamos satisfechos porque podemos constatar que en los últimos años ha aumentado la población atendida y que la atención a los niños que presentan riesgo en su desarrollo comienza a ser una realidad en nuestro país, no obstante consideramos necesario incrementar sustancialmente el número de recursos de Atención Temprana de modo que puedan ser atendidas la totalidad de las necesidades y sobre todo para que se pueda garantizar la calidad de los servicios. El único criterio de valoración no ha de ser cuantitativo, referido al número de casos atendidos, sino sobre todo cualitativo, en relación con la satisfacción de las múltiples necesidades que presentan no solo los niños sino también sus familias.

Habría que profundizar por bandas de edad para conocer el perfil de los niños que se atienden, a qué edad inician el tratamiento y a qué edad lo finalizan y estudiar la procedencia de los niños, para valorar la incidencia de casos de adopción en Atención Temprana.

Financiación

En cuanto al tipo de financiación, el 48,14% de los recursos tienen financiación pública, el 23,88% concertada, el 20,74 % subvencionada o por convenio y en un 7,24% son otras formas de financiación. Es necesario asegurar una financiación estable para Atención Temprana que permita la calidad que se merece.

La financiación tiende a producirse teniendo en cuenta las horas de intervención directa con el niño, lo que implica que en los convenios o conciertos no se contemplen los tiempos de atención a las familias o a la coordinación con profesionales de distintos ámbitos, lo que limita significativamente una intervención sobre los contextos en los que el niño se desarrolla, aspecto este clave en un programa de AT de calidad.

La realidad actual de la Atención Temprana en España

Nos ratificamos en los principios de gratuidad y universalidad que ya defendía el Libro Blanco de la AT.

Procedencia de los padres

Respecto a la procedencia de los padres, en un 89% son de nacionalidad española. Se atiende a una minoría de población inmigrante. Las comunidades que destacan con mayor población inmigrante son Castilla-La Mancha, Cataluña, Murcia y Melilla que tienen aproximadamente un 17% de población inmigrante.

Estos datos ponen de manifiesto como los servicios de Atención Temprana dan respuesta a las necesidades emergentes de cada contexto social, pero también nos hacen reflexionar sobre dificultades que surgen en la intervención con familias procedentes de otras culturas en relación por ejemplo con el idioma, o el ajuste a sus diversas pautas de crianza. Tenemos que buscar soluciones a dichas barreras de modo que éstas familias puedan beneficiarse de la AT del mismo modo que las familias de nacionalidad española.

Funcionamiento de los recursos

Las coordinaciones inter-servicios a menudo se hacen por la buena voluntad de los profesionales, fuera del horario laboral. Debería considerarse todo como tratamiento directo.

Habría que desarrollar un protocolo de coordinación interdepartamental y conocer cómo están atendidos los casos en los diferentes servicios y no confundir lo que es duplicidad con complementariedad. Logopedia y Audición y Lenguaje por ejemplo son dos profesiones diferentes con intervenciones distintas. El hecho de iniciar la escolarización no debe privar del derecho de recibir Atención Temprana.

Hemos de considerar que según el Libro Blanco de la AT los objetivos de ésta han de responder y tener muy en cuenta la globalidad y la interdisciplinariedad.

Estos conceptos presuponen que los profesionales que forman un CDIAT han de estar formados en diferentes disciplinas. Se debería profundizar sobre las competencias de cada profesional y definir los diferentes perfiles profesionales en Atención Temprana, así como garantizar una existencia mínima de los diferentes profesionales que deben componer el Equipo del CDIAT.

La realidad actual de la Atención Temprana en España

En este sentido consideramos muy importante que los CDIAT cuenten con profesionales del ámbito sanitario como neuropediatras o médicos rehabilitadores que cumplen una labor fundamental no sólo por su participación en la valoración y seguimiento del niño, si no por su papel en informar y asesorar a las familias y al equipo, y también para facilitar el establecimiento de líneas de comunicación y coordinación entre los recursos sanitarios y los CDIAT.

En el estudio realizado podemos constatar que todavía se dan diferencias en la composición de los equipos. Estas diferencias en general vienen dadas por la historia y el momento en la creación de estos servicios y también por el modelo teórico con que trabajan.

Tipo de trastornos

En los años 80-90 la llamada *Estimulación Precoz* contemplaba únicamente a los niños diagnosticados con una discapacidad. Hoy y en la mayoría de las comunidades, se entiende que la actuación en materia de AT ha de llegar a todos aquellos niños que lo necesiten, sea cual sea el diagnóstico o el factor de riesgo que presenten.

Consideramos positivo el hecho de que cada vez más, la mayoría de los CDIAT atiendan a todo tipo de trastornos, incluyéndose aquí también aquellos casos en que los factores de riesgo biológico, familiar o social pueden ser susceptibles de algún tipo de seguimiento. Esta visión generalista aporta un enfoque más amplio de intervención y permite, por un lado el abordaje temprano e individualizado a las necesidades concretas de cada niño, a veces antes de que se instaure algún trastorno en su evolución. El conocimiento por parte del profesional de las necesidades diversas asociadas a distintos trastornos así como las estrategias específicas de intervención ofrece una respuesta más ajustada.

La mayoría de los trastornos diagnosticados están relacionados con el retardo evolutivo, los factores de riesgo biológico, los trastornos generalizados del desarrollo, y los trastornos del lenguaje. Por el contrario, vemos que el riesgo social, familiar y del entorno, así como los trastornos sensoriales, son de escasa incidencia en los servicios de AT. Entendemos que éstos últimos son derivados a recursos específicos.

La realidad actual de la Atención Temprana en España

La denominación de los antiguos Centros de Estimulación Precoz ha ido cambiando a lo largo de estos años y se ha dado entrada a la universalización de los Centros de Desarrollo Infantil y Atención Temprana, asumiendo que los objetivos que en ellos se ofrecen van dirigidos a cualquier niño que presente o tenga riesgo de presentar una dificultad o trastorno en su desarrollo, a su familia y a su entorno más inmediato.

CDIAT

Es apreciable en el estudio las grandes diferencias entre la cantidad de metros cuadrados que tienen algunas instalaciones, algunas de ellas construidas ya con el objetivo de ser espacios totalmente preparados y adecuados a las necesidades de un centro para niños y familias y otros que no poseen ni las condiciones mínimas para llevar a cabo un trabajo digno.

Desde la Federación pensamos que se debe valorar en la acreditación de centros, la adecuación de los espacios de éstos y una ubicación adecuada a las necesidades de la población atendida en ellos.

Participación

La participación ha sido del 100% en 8 comunidades autónomas; por encima del 50% en 5 comunidades; por encima del 20% en 5 comunidades y en 1 comunidad ha sido inferior al 15%. El total de participación ha sido del 66,45%. Por lo general, las autonomías han mostrado gran interés en el estudio.

Para finalizar, quisiéramos apuntar que a pesar de no tener un estudio previo y unos datos anteriores, hemos de considerar que la AT en nuestro país ha experimentado un gran progreso en los estos últimos 20 años. Se han dado cambios a nivel administrativo, legislativo, en la estructura, en la organización y en la financiación. El concepto, la filosofía y los diferentes modelos han ido adaptándose a las necesidades de los niños y de sus familias, en ocasiones con la colaboración entre los estamentos gubernamentales, responsables de las políticas sociales, sanitarias y educativas y los profesionales del sector, unidos en las Asociaciones y las Asociaciones y Federaciones de familias con niños con discapacidad.

La realidad actual de la Atención Temprana en España

Evidentemente que no todo está hecho y estudios como este son necesarios para constatar no solo los cambios positivos sino también y con mayor énfasis los fallos y las deficiencias que todavía persisten en el tema.

PROPUESTAS DE BUENAS PRÁCTICAS

- 1- Todas las comunidades españolas deberían contar con **legislación específica en Atención Temprana** y con red de recursos acreditados para poder desarrollar estas intervenciones como se consensuaron en el Libro Blanco.
- 2- **La Atención Temprana debería ser gratuita y universal**, Debe garantizarse el derecho a la Atención Temprana a todo niño que lo necesite.
- 3- **La autonomía de los CDIAT** para la recepción de casos, permitiría dar mayor agilidad a los procesos de entrada en los Programas de Atención Temprana.
- 4- Aumentar los recursos de **atención intensiva y domiciliaria**, favorecería la intervención con niños que presentan trastornos graves.
- 5- Contemplar la **atención a la familia y al entorno** como indicación del tratamiento es algo básico y primordial. Por lo tanto los CDIAT deben contemplar tiempos y estrategias apropiadas para dar respuesta no solo al niño, sino también al contexto del niño.
- 6- Es necesario Promover la Atención Temprana en el **medio rural** mediante la creación de recursos estables que aseguren una atención interdisciplinar respondiendo a las necesidades de los niños y sus familias en condiciones de proximidad.
- 7- Promover la **Formación en Atención Temprana**. Sería deseable que en los recursos se contemplara un tiempo dentro del horario laboral, para la Formación de todos los profesionales. En dicha formación se debería dar un peso importante a las prácticas en CDIAT y contar con las Asociaciones

La realidad actual de la Atención Temprana en España

de Profesionales de Atención Temprana de cada comunidad autónoma, que pueden aportar una perspectiva práctica de la AT.

- 8- **Documentarnos** sobre aquellas comunidades en donde no hemos podido recopilar ningún dato y profundizar en la recogida de datos de un mayor porcentaje de recursos de AT que en el actual estudio no han rellenado las encuestas sobre recursos de AT.
- 9- Sería conveniente, la **unificación de unos criterios mínimos valorativos**, que permitan servir para la inclusión o no de los niños en los Programas de Atención Temprana.
- 10- Los CDIAT deberían contar al menos con los **perfiles profesionales** que garanticen una valoración completa, médica, psicológica, social, cognitiva y del lenguaje, asegurando esa intervención global, bio-psico-social a la que hace alusión el Libro Blanco de la Atención Temprana.

AGRADECIMIENTOS

Aragón

Jefe de Sección Atención Temprana. Instituto Aragonés de Servicios Sociales (IASS)

Gerente Fundación Atención Temprana (FAT)

Fundación Atención Temprana (FAT)

Fundación Down Zaragoza

Fundación DFA

UTE Atención Temprana Huesca

Andalucía

Coordinador del Proceso de Atención Temprana. Consejería de Salud.

CAIT de Cantillana

ASPAS

Asociación Autismo Sevilla

CAIT de Coria del Río

CAIT Ecija

CAIT de Lebrija

CAIT de los Palacios

CAIT de Morón de la Frontera

CAIT de Paradas

AMAPPACE

Asoc. Personas con Discapacidad

Asoc. Down Sevilla

Asoc. De San Lúcar La Mayor

CAIT de Jerena

ASPAHIDEV

CAIT de Baeza

CAIT de Villanueva del Arzobispo

ASPANRI

Asociación SETA

CAIT de Osuna

CAIT Constantina

CAIT de Estepa

CAIT de Lora del Río

CAIT de Mairena de Aljarafe

Comunidad de Andalucía

CAIT de Tomares

ASANSULL

La Esperanza de Pulpi

Asoc. Si Quieres Puedo

Centro de Estimulación Precoz

“Cristo del Buen Fin”

CDIAT de Belev

ASPANSOR

CAIT de la Carolina

Asoc. Montilla Bono

La realidad actual de la Atención Temprana en España

| | |
|-------------------------------------|--|
| ASPAS-Córdoba | CAIT Montoro IEMAKAIE |
| CAIT APROSUB | Hospital San Juan de Dios |
| CAIT Asprodesa | CAIT Clínica Mediterráneo |
| Fisioterapia de Almería | CAIT Vale |
| CAIT ASPADISSE | CAIT Quinta Alegre |
| CEDOWN | CDIAT Bajo Guadalquivir |
| Asoc. Vejeriega Ayuda Discapacitado | CAIT SAR La Infanta Doña Cristina |
| CAE Luis Benbenutty | CAIT Algeciras |
| CAIT Angel de la Guarda | SAT AUTISMO Cádiz |
| ASPADEMIS | CDIAT La Paz de Afanas |
| CAIT de Ubeda | CAIT de Tarifa |
| CAIT San Rafael | Granadown Costa |
| CAIT de Pozoblanco | CAIT Taller de la Amistad |
| CAITde Marchena | CAIT “Juana M ^a Martínez Santos |
| CAIT Linares | CAIT “La Sabina Almonte” |
| CAIT La rinconada | CAIT La cometa |
| CAIT Hospital Virgen del Mar | Fuensocial |
| Equipo SIDI | CAIT de Dos Hermanas |
| CEDITER CAIT Cartaya | Asociación Amigos Especiales |
| Centro de AT APAMYS | CAIT AONES |
| CAIT del Ayto. de Antequera | CAIT de Alcalá de Guadaira |
| CAIT de Andújar | |

Asturias

Directora del Servicio de Gestión de Centros y Evaluación
Picóloga-Técnica del Servicio de Gestión de Centros y Evaluación
CONSEJERÍA DE BIENESTAR SOCIAL Y VIVIENDA

Unidad de Atención Infantil Temprana de Avilés
Unidad de Atención Infantil Temprana de Tapia de Casariego
Unidad de Atención Infantil Temprana de Arriondas
Unidad de Atención Infantil Temprana de Mieres y Langreo
Unidad de Atención Infantil Temprana de Aspace-Oviedo
Unidad de Atención Infantil Temprana de Cangas de Narcea
Unidad de Atención Infantil Temprana de Oviedo
Equipo de Atención Temprana de la Once

La realidad actual de la Atención Temprana en España

Islas Baleares

Directora del Centro Base d'Atenció a persones amb discapacitat i dependència.

CREIX Centre de Desenvolupament Infantil

APNEEF (Eivissa y Formentera)

Servei d'Atenció Primerenca d'APROSCOM

Pas a Pas Centre de Desenvolupament Infantil i Atenció Primerenca

SVAP (Palma de Mallorca)

Canarias

Directora General de Bienestar Social. Consejería de Bienestar Social, Juventud y Vivienda. Gobierno de Canarias.

Centro de Atención Temprana de Telde

Área de tratamiento del Centro Base de Las Palmas

Servicio de Atención Temprana y Logopedia del Ayuntamiento de Gáldar

Aula de Atención Temprana y Multisensorial Ingenio

Asociación de Padres Orobal

Aula de Atención Temprana de Agüimes

Asociación "Quiero ser como tú, Ayúdame"

ASPACE

Cantabria

Coordinadora de Atención Temprana

Centro de Atención Temprana de Santander

Centro de Atención Temprana de Torrelavega

Centro de Atención Temprana de Reinosa

Centro de Atención Temprana de Laredo

Castilla-La Mancha

Jefa de Sección de Valoración de la Discapacidad y Atención Temprana.

CDIAT Asprona La Roda

Asoc. de padres y amigos del sordo de Cuenca

CDIAT Asprona-Adapei

CDIAT Asminal

Centro Base de Albacete

CDIAT Ayto. de la Solana

CDIAT Asprona Villarrobledo

Centro Base de Toledo

La realidad actual de la Atención Temprana en España

| | |
|-------------------------------------|----------------------------|
| CDIAT de Daimiel | CDIAT Sagra Alta |
| Asociación Síndrome de Down Toledo | Centro Base de Cuenca |
| Centro Base de Guadalajara | CDIAT Tarancón |
| Centro de AT de Azuqueca de Henares | CDIAT "Virgen del rosario" |

| | |
|--|----------------------|
| CDIAT Mota del Cuervo | CDIAT APACE Talavera |
| CDIAT Afad | CDIAT Ayto- Torrijos |
| CDIAT de Motilla del Palancar | |
| CDIAT de la Asoc de Síndrome de Down "Caminar" | |
| CDIAT ALMANSA | |
| CDIAT ASODEMA | |
| CDIAT AUTRADE | |

Castilla y León

Jefa de Servicio de Atención a personas con discapacidad, Gerencia de Servicios Sociales de la Junta de Castilla y León

ONCE Valladolid
ONCE Salamanca
Equipo de Orientación Educativa y Psicopedagógica de Atención Temprana Ávila.
Convenio de AT de la Asociación Abulense SD con la Gerencia de Serv. Sociales
Servicio Municipal de Atención Temprana Miranda de Ebro
Servicio Municipal de Atención Temprana Aranda de Ebro

Cataluña

Jefe del Servicio de Programación de Atención a las personas de l'Institut Català d'Assistència y Serveis Socials (ICASS)

| | |
|---|------------------------------|
| Fundació privada Eulalia Torras de Beà – CDIAP Gràcia | |
| CDIAP Patronat Joan Sellas Cardelús-Olot i Comarca | |
| CDIAP Delta | CDIAP Baix Camp-Sud |
| CDIAP Eipi de Erasmo Janer | CDIAP Tris Tras (Osona Nord) |
| CDIAP Terrasa | CDIAP Passeig de Sant Joan |
| CDIAP - CAD Lleida | CDIAP Sant Joan de Déu |
| CDIAP Fundació Map Ripoll | Jonc CDIAP Mòra d'Ebre |
| CDIAP SPÀI TR3S | CDIAP del CAD de Tarragona |
| CDIAP Pallars Sobira | CDIAP Baix Penedés |
| CDIAP Sant Andreu de la Barça, SCCL | CDIAP Bages |

La realidad actual de la Atención Temprana en España

| | |
|---|------------------------|
| Baula, CDIAP de l'Hospitalet, SCCL | CDIAP Parc Taulí |
| CDIAP Garraf | CDIAP del Berguedà |
| CDIAP Magroc | CDIAP Antonio Camino |
| Centro de Atención Temprana Rella | CDIAP del Maresme |
| CDIAP Pallars Jussà | CDIAP Val d'Aran |
| CDIAP Fundación Catalana Síndrome de Down | ORUM SCP |
| CDIAP de la Cerdanya | Dapsi Sant Cugat, SCCL |
| CDIAP Aspronis | CDIAP Mollet |
| AGALMA, SCCL | |

Ciudad de Ceuta

Sr. Director del Centro Base del IMSERSO

Centro Base de Ceuta

Extremadura

Consejera de Sanidad y Dependencia de la Junta de Extremadura.

| | |
|----------------------|------------------------------------|
| CADEX de Badajoz | APROSUBA 5 Jerez de los Caballeros |
| APROSUBA 6 Llerena | APROSUBA 9 Villanueva de la Serena |
| APROSUBA 14 Olivenza | ASPACEBA |
| ASINDI – Alcántara | Equipo de AT de Mérida |

Galicia

Subdirector General Planificación y Ordenación Asistencial del SERGAS

Gabinete de Psicología Arca

Unidad de Atención Tempera Mariña de Lugo

Servizo de Atención Tempera

Centro de Atención Temprana Lápiz

La Rioja

Jefa del Servicio de personas con discapacidad de la Dirección General de Atención a la Dependencia y Prestaciones Sociales. Consejería de Servicios Sociales. Gobierno de La Rioja.

Unidad de AT. Hospital de Logroño

Equipo de Atención Temprana

Unidad de Desarrollo Infantil y Atención Temprana

La realidad actual de la Atención Temprana en España

Madrid

Área de Infancia y Adolescencia. Instituto Madrileño del Menor y Familia de la Comunidad de Madrid.

APMID

Centro de Atención Temprana ADEMO

Centro de Atención Temprana FAD

Centro de Atención Temprana Aranjuez

Ciudad de Melilla

Sra. Directora del Centro Base de Melilla. IMSERSO

Centro Base de Melilla

Región de Murcia

Directora General de Discapacidad de la Comunidad Autónoma de Murcia.

Centro de Atención Temprana y Reeducción de Mazarrón

Centro de Desarrollo Infantil y Atención Temprana de Cieza

Unidad de Atención Temprana del Centro Príncipe de Asturias de APANDA de Cartagena

Centro de Desarrollo Infantil y Atención Temprana "Fina Navarro López" de Lorca

ASPAJUNIDE de Jumilla

Centro de Desarrollo Infantil y Atención Temprana Municipal de las Torres de Cotillas

Centro de Desarrollo Infantil y Atención Temprana de Puerto Lumbreras.

Centro de Desarrollo Infantil y Atención Temprana "CATAIDEMAR" S. JAVIER

Centro de Atención Temprana Águilas

Navarra

Sr. Director de Atención Temprana

Centro de Atención Temprana Pamplona

País Vasco

Centro Base de Bizkaia

La realidad actual de la Atención Temprana en España

GOIZ Atención Temprana

Centro de Psicología y Psicomotricidad KIRIBIL

HELDU – Centro de Psicomotricidad, Fisioterapia y Psicología

AransGi

Centro de Atención a la Familia, Infancia y Desarrollo

Fundación Síndrome de Down del País Vasco

Margarita Aresti GABINETE INFANTIL

Servicio de Atención Temprana

Comunitat Valenciana

Jefa de Servicio de la Dirección General de personas con discapacidad y dependencia de la Conselleria de Bienestar Social.

CDIAT de ASPRODIS de Elda

CDIAT de Valencia

CDIAT de Callosa de Segura

CDIAT APADIS de Villena

CDIAT Asindown

CDIAT Ayto. de Xátiva

CDIAT Fundación Síndrome de Down

CAT de Alcoy

CDIAT “Enrique Riquelme”

CAT L’Horta Nord-Alboraya

C.A.T L’Horta Nord-Massamagrell

CDIAT de APSA

CDIAT de Alzira

Asociación “ATTEM”

CDIAT Aspanias

Centre Universitari de Diagnostic i Atenció Primerenca

CDIAP de la Mancomunitat de Municipis de la Safor

ANEXOS

ANEXO 1



MINISTERIO
DE EDUCACIÓN,
POLÍTICA SOCIAL Y DEPORTE

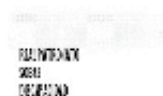

REAL PATRONATO
SOBRE
DISCAPACIDAD

El Real Patronato sobre Discapacidad ha venido apoyando durante estos años la labor que la Federación Estatal de Asociaciones de Profesionales de la Atención Temprana (GAT) desarrolla con la finalidad de mejorar las características y condiciones de prestación de la Atención Temprana en nuestro país.

Los planteamientos expuestos en el Libro Blanco de la Atención Temprana, elaborado por profesionales de dicha Federación y publicado en mayo del 2000 por este Real Patronato, han tenido una gran aceptación: tanto en el ámbito nacional como en el internacional. La Federación Estatal de Asociaciones de Profesionales de Atención Temprana se plantea ahora realizar un estudio sobre la Atención Temprana en las diferentes Comunidades Autónomas.

Son objetivos del estudio: conocer más a fondo la normativa que sobre Atención Temprana rige en cada Comunidad, la dependencia orgánica de este servicio, las características de la población atendida, la cantidad y diversidad de los profesionales de los Centros de Desarrollo Infantil y Atención Precoz, etc.

Esta iniciativa es valorada positivamente por el Real Patronato sobre Discapacidad, por lo que le solicito faciliten el trabajo de recogida de los datos pertinentes a su Comunidad a los profesionales de la Federación Estatal de Asociaciones de Profesionales de la Atención Temprana.

En nombre del Real Patronato y de la Federación Estatal de Profesionales de la Atención Temprana, les quedo muy agradecida y les saludo atentamente.

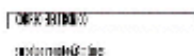

OFICINA ESTADAL
DE COOPERACION INTERNACIONAL



OFICINA ESTADAL
DE COOPERACION INTERNACIONAL
TEL: 91 404 41 11 - 404 41 12
FAX: 91 404 41 11 - 404 41 12



Federación Estatal de Asociaciones de Profesionales de Atención Temprana (G.A.T.)

ANEXO 2

ENTREVISTA SOBRE PROGRAMA DE ATENCIÓN TEMPRANA EN CCAA- 2008

COMUNIDAD AUTÓNOMA:.....

FECHA DE ENTREVISTA: / / 2008

Entrevistador:.....
(Representante de.....)

Persona entrevistada:

- Representante Institucional
- Representante Asociación
- Otros

Indicar Cargo:.....

| LEGISLACION EN MATERIA DE ATENCION TEMPRANA: |
|--|
| <input type="checkbox"/> Indicar si existe Legislación específica en su Comunidad que regule la AT |
| Denominación de La Ley/Orden/Decreto... |
| Año de Entrada en vigor: |
| Departamento del que depende: |
| En caso de no existir legislación en vigor ¿Existe algún proyecto al respecto? Indicar: |



La realidad actual de la Atención Temprana en España

| RECURSOS IMPLICADOS EN ATENCION TEMPRANA: |
|--|
| Indicar que servicios están implicados, denominación y número de recursos en su Comunidad Autónoma |
| <input type="checkbox"/> Servicios Sanitarios Nombre/Denominación de los Recursos: Número de Recursos: |
| <input type="checkbox"/> Servicios Educativos Denominación de los Recursos: Número de Recursos: |
| <input type="checkbox"/> Servicios Sociales Denominación de los Recursos: Número de Recursos: |
| <input type="checkbox"/> Otros: Denominación de los Recursos: Número de Recursos: |

| CIRCUITO ASISTENCIAL |
|---|
| Indicar condiciones de acceso al Programa: |
| <input type="checkbox"/> Sectorización |
| Edad: <input type="checkbox"/> 0-6 años <input type="checkbox"/> 0-3 años |
| <input type="checkbox"/> Autonomía del servicio para la recepción de casos |
| <input type="checkbox"/> Solo casos derivados de la Administración |
| <input type="checkbox"/> Necesidad de Dictamen de Minusvalía |



Federación Estatal de Asociaciones de Profesionales de Atención Temprana (G.A.T).

La realidad actual de la Atención Temprana en España

RECURSOS HUMANOS DISPONIBLES

Indicar si existe regulación de Perfiles Profesionales para los Recursos de Atención Temprana y describirlo.

FUNCIONAMIENTO DE LOS RECURSOS

Indicar si se contempla en la legislación que regula el Programa de AT:

- Atención al niño:
 - Sesiones individuales
 - Sesiones grupales
 - Atención domiciliaria
- Atención a la familia:
 - Individual
 - Grupal
 - Grupos de autoayuda
- Atención al entorno:
 - Servicios Educativos
 - Servicios Sanitarios
 - Servicios Sociales
 - Otros
- Se contemplan los Tiempos de: elaboración de informes, coordinaciones internas y externas, formación, investigación...
- Ratio de Atención Directa/Indirecta de los Profesionales:
- Existencia de Vías de Coordinación Interdepartamentales Establecidas:
- Existencia de Programas Preventivos:
- Existencia de Plan de Formación:



Federación Estatal de Asociaciones de Profesionales de Atención Temprana (G.A.T).

ANEXO 3

ENCUESTA SOBRE RECURSOS DE ATENCIÓN TEMPRANA- 2009

FECHA:

Persona de contacto:

| DATOS DEL RECURSO | | | |
|--------------------------|--------------------------|----------------------|--------------------------|
| Nombre: | | | |
| Año de creación: | | | |
| Entorno: | | | |
| <input type="checkbox"/> | <input type="checkbox"/> | Casco Urbano | <input type="checkbox"/> |
| <input type="checkbox"/> | <input type="checkbox"/> | Zona Periférica Urbe | <input type="checkbox"/> |
| <input type="checkbox"/> | <input type="checkbox"/> | Rural | <input type="checkbox"/> |
| Ámbito: | | | |
| <input type="checkbox"/> | <input type="checkbox"/> | Local | <input type="checkbox"/> |
| <input type="checkbox"/> | <input type="checkbox"/> | Comarcal | <input type="checkbox"/> |
| <input type="checkbox"/> | <input type="checkbox"/> | Provincial | <input type="checkbox"/> |
| Dirección: | | | |
| Población: | | CP: | |
| Provincia: | | | |
| Comunidad: | | | |
| Teléfonos: | | | |
| Fijo: | | Móvil: | |
| Web | | | |
| e-mail: | | | |

| TITULARIDAD: | | | |
|--------------------------|--------------------------|---------------------------------|-------------------------------|
| <input type="checkbox"/> | <input type="checkbox"/> | <input type="checkbox"/> | <input type="checkbox"/> |
| <input type="checkbox"/> | Publica | Concertada Iniciativa Social | Privada Iniciativa privada |
| <input type="checkbox"/> | <input type="checkbox"/> | Otra | <input type="checkbox"/> |

| REGIMEN JURÍDICO: | |
|--------------------------|---------------------|
| <input type="checkbox"/> | Consejería de: |
| <input type="checkbox"/> | Ayuntamiento de: |
| <input type="checkbox"/> | Asociación: |
| <input type="checkbox"/> | Fundación: |
| <input type="checkbox"/> | Cooperativa: |
| <input type="checkbox"/> | Iniciativa Privada: |
| <input type="checkbox"/> | Otros: |



La realidad actual de la Atención Temprana en España

| TIPO DE FINANCIACIÓN: | | % |
|-----------------------|---|---|
| | Pública | |
| | Concertada Por nº de plazas Por nº de sesiones Otras | |
| | Subvencionada/convenio Por nº de plazas Por nº de sesiones Otras | |
| | Cuotas: | |
| | Otras aportaciones: | |

| CONDICIONES DE ACCESO AL RECURSO | |
|----------------------------------|---|
| | Edad 0-6 años |
| | Edad 0-3 años |
| | Edad: Otros grupos de edad: |
| | Sectorizado |
| | Autonomía del servicio para la recepción de casos |
| | Solo casos derivados de la Administración |
| | Necesidad de Dictamen de Minusvalía |
| | Otras condiciones de Acceso: |

| DERIVACION DE LOS CASOS | | % |
|-------------------------|---|---|
| | Servicios Sanitarios | |
| | Servicios Educativos | |
| | Servicios Sociales | |
| | Iniciativa Familiar | |
| | Otro: | |
| | Existe Devolución de Información al Derivante | |



La realidad actual de la Atención Temprana en España

| UBICACIÓN DEL RECURSO | | | | |
|---|---|--|--------|----------|
| <input type="checkbox"/> Local Independiente | | <input type="checkbox"/> Local Compartido | | |
| En Entorno | | | | |
| <input type="checkbox"/> Sanitario | | <input type="checkbox"/> Hospitalario | | |
| | | <input type="checkbox"/> Centro de Salud | | |
| | | <input type="checkbox"/> Otro. Indicar: | | |
| <input type="checkbox"/> Educativo | | | | |
| <input type="checkbox"/> Servicios Sociales | | <input type="checkbox"/> Centro de Valoración de Minusvalías | | |
| | | <input type="checkbox"/> Otro. Indicar: | | |
| <input type="checkbox"/> Otro Entorno. Indicar: | | | | |
| CARACTERÍSTICAS DEL RECURSO: | | | | |
| PLAZAS | Total Disponibles: | | | |
| | Cubiertas: | | | |
| | En lista espera: | | | |
| | Sin limite establecido: | | | |
| <input type="checkbox"/> | Accesibilidad | | | |
| SALAS | Total | | Número | M2 aprox |
| | Recepción | | | |
| | Espera | | | |
| | Aseo/alimentación | | | |
| | Despacho Dirección | | | |
| | Administración | | | |
| | Sala Reuniones/ sala Polivalente | | | |
| | Estimulación | | | |
| | Psicomotricidad | | | |
| | Psicoterapia | | | |
| | Logopedia | | | |
| | Fisioterapia | | | |
| | Despacho médico | | | |
| | Despacho T. social | | | |
| | Sala Estimulación Multisensorial | | | |
| | Atención de Padres: | | | |
| | Otros (zona verde, zona de juegos, otras salas o despachos): Indicar: | | | |



Federación Estatal de Asociaciones de Profesionales de Atención Temprana (G.A.T.)

La realidad actual de la Atención Temprana en España

| CARACTERÍSTICAS DEL EQUIPO | | | |
|----------------------------|--|--------|-------------------------|
| PROFESIONALES | | Número | Horas de trabajo/semana |
| | Total | | |
| | Dirección: <i>Profesional:</i> | | |
| | Coordinación: <i>Profesional</i> | | |
| | Psicólogo | | |
| | Pedagogo | | |
| | Trabajador Social | | |
| | Neuropediatra | | |
| | Médico RHB | | |
| | Fisioterapeuta | | |
| | Logopeda | | |
| | Maestro (Especialidad: T. Ocupacional | | |
| | Psicomotricista | | |
| | Técnico en AT (Estimulador) | | |
| | Psicopedagogo | | |
| | Administración | | |
| | Ordenanzas | | |
| | Otro: | | |

| FUNCIONAMIENTO DEL SERVICIO | | |
|-----------------------------|---|------------------------|
| | | % de Tiempo de Trabajo |
| ATENCIÓN AL NIÑO | SESIONES INDIVIDUALES -Niño Solo -Niño con la Familia | |
| | SESIONES GRUPALES | |
| | EN DOMICILIO | |
| ATENCIÓN A LA FAMILIA | INDIVIDUAL | |
| | GRUPAL | |
| | GRUPOS DE AUTOAYUDA | |
| | OTROS | |
| ATENCIÓN AL ENTORNO | SERVICIOS EDUCATIVOS | |
| | SERVICIOS SANITARIOS | |
| | SERVICIOS SOCIALES | |
| ACCIONES PREVENTIVAS | | |
| COORDINACIONES INTERNAS | Reuniones de equipo, sesiones... | |
| EVALUACIÓN EXTERNA | Supervisiones, estándares de calidad... | |
| FORMACIÓN | | |
| TOTAL | | 100% |

Existe PLAN de FORMACION



Federación Estatal de Asociaciones de Profesionales de Atención Temprana (G.A.T).

La realidad actual de la Atención Temprana en España

| FUNCIONAMIENTO DEL SERVICIO |
|--|
| Otros Datos a Comentar sobre el Funcionamiento del Servicio: |

| DATOS DE POBLACIÓN ATENDIDA (A LO LARGO DEL AÑO 2008) | | | |
|---|------------------|---|------------------|
| Población de Referencia (0-6 o 0-3): | Niños: Niñas: | | |
| Valorados/as 08 | Niños: Niñas: | De los valorados/as, cuantos recibieron Tratamiento durante el 2008: | Niños: Niñas: |
| NACIONALIDAD DE LOS PADRES % | ESPAÑOLA | UE | NO UE OTROS |



Federación Estatal de Asociaciones de Profesionales de Atención Temprana (G.A.T).

La realidad actual de la Atención Temprana en España

| CATEGORIAS DIAGNOSTICAS (A 31.12.08) (Diagnóstico Principal, en el caso de haber más de uno) | Nº aprox |
|---|-----------------|
| Factor Biológico de Riesgo: | |
| Factor Familiar de Riesgo: | |
| Factor Ambiental de Riesgo: | |
| Trastornos en el desarrollo motor: | |
| Trastornos visuales: | |
| Trastornos auditivos: | |
| Trastornos psicomotores: | |
| Retraso Evolutivo: | |
| Trastornos en el desarrollo cognitivo: | |
| Trastorno del desarrollo de la comunicación y del lenguaje: | |
| Trastornos en la expresión somática: | |
| Trastornos emocionales: | |
| Trastornos de la regulación y del comportamiento: | |
| Trastornos del espectro autista: | |
| Plurideficiencias: | |
| Otros: | |
| Trastornos interacción familia-niño: | |
| Trastornos del entorno: | |

| COMENTARIOS, SUGERENCIAS, PROPUESTAS.... |
|---|
| |



Federación Estatal de Asociaciones de Profesionales de Atención Temprana (G.A.T).

ANEXO 4

DATOS INE AÑO 2008

Banda de edad objeto de estudio: 2003-2008

Población 0-6 años

Datos INE

| | 2003 | 2004 | 2005 | 2006 | 2007 | 2008 | Total 0-6 años | Total 0-3 años |
|---------------------|----------------|----------------|----------------|----------------|----------------|----------------|------------------|------------------|
| ANDALUCÍA | 86.120 | 89.022 | 91.807 | 95.304 | 96.387 | 100.685 | 559.325 | 392.376 |
| ARAGÓN | 11.000 | 11.458 | 11.628 | 12.280 | 12.912 | 13.673 | 72.951 | 38.865 |
| ASTURIAS | 7.107 | 7.218 | 7.482 | 7.596 | 7.956 | 8.343 | 45.702 | 23.895 |
| BALEARS | 10.654 | 10.792 | 10.925 | 11.675 | 11.871 | 12.639 | 68.556 | 36.185 |
| CANARIAS | 19.266 | 19.207 | 20.127 | 20.668 | 19.667 | 20.585 | 119.520 | 60.920 |
| CANTABRIA | 4.873 | 5.060 | 5.267 | 5.229 | 5.286 | 5.760 | 31.475 | 16.275 |
| CASTILLA Y LEÓN | 18.607 | 18.900 | 19.425 | 19.775 | 20.060 | 21.391 | 118.158 | 61.226 |
| CASTILLA -LA MANCHA | 18.051 | 18.507 | 19.007 | 20.389 | 19.980 | 22.126 | 118.060 | 62.495 |
| CATALUÑA | 73.214 | 76.968 | 79.766 | 82.300 | 84.173 | 89.384 | 485.805 | 255.857 |
| C. VALENCIANA | 47.322 | 48.954 | 50.628 | 52.756 | 54.520 | 57.115 | 311.295 | 164.395 |
| EXTREMADURA | 9.962 | 9.899 | 9.993 | 10.118 | 10.172 | 10.843 | 60.987 | 31.133 |
| GALICIA | 20.423 | 20.621 | 21.097 | 21.392 | 21.833 | 23.281 | 128.687 | 66.506 |
| MADRID | 67.046 | 69.027 | 69.367 | 71.912 | 75.524 | 78.665 | 431.541 | 226.101 |
| MURCIA | 16.444 | 16.677 | 17.330 | 18.091 | 18.617 | 19.407 | 106.566 | 56.115 |
| NAVARRA | 6.180 | 6.293 | 6.149 | 6.551 | 6.616 | 7.078 | 38.867 | 20.245 |
| PAÍS VASCO | 19.270 | 19.574 | 19.698 | 20.026 | 20.876 | 21.565 | 121.009 | 62.467 |
| RIOJA (LA) | 2.870 | 2.939 | 3.038 | 3.070 | 3.269 | 3.475 | 18.661 | 9.814 |
| CEUTA | 1.015 | 1.061 | 1.065 | 1.041 | 1.136 | 1.505 | 6.823 | 3.682 |
| MELILLA | 1.107 | 995 | 1.012 | 1.122 | 1.112 | 1.447 | 6.795 | 3.681 |
| TOTAL | 440.531 | 453.132 | 464.811 | 481.365 | 491.967 | 518.895 | 2.852.783 | 1.592.233 |

Notas: 1) TODOS LOS DATOS SON POR LUGAR DE INSCRIPCIÓN